

**Aus dem Institut für Betriebswirtschaft, Agrarstruktur
und ländliche Räume**

Halbzeitbewertung des Hessischen Entwicklungsplans für den ländlichen Raum

Kapitel 5

Benachteiligte Gebiete und Gebiete mit umweltspezifischen Einschränkungen – Kapitel V der VO (EG) Nr. 1257/1999

Projektbearbeitung 5a

*Ulf Bernhards, Helmut Doll, Christoph Klockenbring,
Reiner Plankl, Katja Rudow*

Institut für Betriebswirtschaft, Agrarstruktur
und ländliche Räume,
Bundesforschungsanstalt für Landwirtschaft



Inhaltsverzeichnis	Seite
Abbildungsverzeichnis	III
Tabellenverzeichnis	IV
5 Kapitel V - Benachteiligte Gebiete (a) und Gebiete mit umweltspezifischen Einschränkungen (b)	1
(a) Benachteiligte Gebiete	1
5.1 Ausgestaltung der Ausgleichszulage für benachteiligte Gebiete	1
5.1.1 Übersicht über die angebotene Maßnahme und ihre Förderhistorie	1
5.1.2 Beschreibung der Ziele und Prioritäten für die Ausgleichszulage in benachteiligten Gebieten	3
5.1.3 Vorgaben für die Ausgestaltung durch die GAK	3
5.1.4 Vorgaben für die Ausgestaltung durch die Landesrichtlinien	5
5.2 Untersuchungsdesign und Datenquellen	7
5.2.1 Skizzierung des Untersuchungsdesigns	8
5.2.2 Datenquellen	9
5.3 Finanzielle Ausgestaltung und Vollzugskontrolle	12
5.4 Darstellung und Analyse des bisher erzielten Outputs	14
5.5 Analyse und Bewertung der administrativen Umsetzung der Maßnahme vor dem Hintergrund der Inanspruchnahme	17
5.5.1 Organisatorische und institutionelle Umsetzung	17
5.5.2 Antragstellung, Bearbeitung, Bewilligung und Kontrolle	17
5.5.3 Finanzmanagement	18
5.5.4 Begleitung der Maßnahme	18
5.5.5 Durchführung der Bewertung der Maßnahme	20
5.6 Ziel- und Wirkungsanalyse anhand der kapitelspezifischen Bewertungsfragen	20
5.6.1 Zielanalyse und Ableitung landesspezifischer Bewertungsfragen	20
5.6.2 Bewertungsfragen	24
5.6.3 Kritische Wertung des vorgegebenen Bewertungsrasters und Überlegungen für die Ex-post-Bewertung	51
5.7 Gesamtbetrachtung der angebotenen Maßnahme hinsichtlich Inanspruchnahme und erzielten Wirkungen	53
5.8 Schlussfolgerungen und Empfehlungen	54

5.8.1	Methodisches Vorgehen zur Ableitung von Schlussfolgerungen und Empfehlungen	54
5.8.2	Ausgestaltung der Landesrichtlinien	55
5.8.3	Durchführungsbestimmungen	55
5.8.4	Begleitungs- und Bewertungssystem	56
(b)	Gebiete mit umweltspezifischen Einschränkungen	57
	Literaturverzeichnis	59

Abbildungsverzeichnis**Seite**

Abbildung 5.1: Zielspezifizierung und Relevanz der Ziele der Ausgleichszulage in Hessen vor dem Hintergrund der EU-kapitelspezifischen (V.) und EU-kapitelübergreifenden (Q.) Leitziele sowie der Interventionslogik (Int.)

23

Tabellenverzeichnis	Seite
Tabelle 5.1: Ausgestaltung der Ausgleichszulage in den benachteiligten Gebieten – Hessen	6
Tabelle 5.2: Daten und deren Verwendung bei der Analyse und Bewertung der Ausgleichszulage in den benachteiligten Gebieten – Hessen	10
Tabelle 5.3: Veränderungen in den geplanten Ausgaben (Mittelleinsatz) für die Ausgleichszulage, EU-Anteil sowie tatsächliche Ausgaben – Hessen, Zeitraum 2000 bis 2002	11
Tabelle 5.4: Tatsächliche Ausgaben für die Ausgleichszulage nach Finanzierungsträgern – Hessen, Zeitraum 2000 bis 2002	13
Tabelle 5.5: Mit Ausgleichszulage geförderte Betriebe und Flächen in den Berichtsjahren 2000 bis 2002 – Hessen	14
Tabelle 5.6: Gegenüberstellung von mit Ausgleichszulage geförderten Betrieben und Flächen sowie potenziell förderbaren Betrieben und Flächen – Hessen	15
Tabelle 5.7: Höhe der Ausgleichszulage und Veränderung in verschiedenen Betriebsgruppen und Gebietskategorien – Hessen	16
Tabelle 5.8: Ziele, Zielspezifizierung und Zielindikatoren – Hessen	21
Tabelle 5.9: Vergleich ausgewählter Indikatoren zur Beantwortung der Bewertungsfrage V.1 – Hessen	26
Tabelle 5.10: Kontextinformationen für Bewertungsfrage V.2 – Hessen	35
Tabelle 5.11: Bewertungs- und Kontextindikatoren zur Beantwortung der Bewertungsfrage V.3 – Hessen	39
Tabelle 5.12: Bewertungs- und Kontextindikatoren für Bewertungsfrage V.4 sowie der Querschnittsfrage Q.5 – Hessen	46
Tabelle 5.13: Indikatoren für die Bewertung der regionalen Zielsetzung R. 1 – Hessen	50

5 Kapitel V - Benachteiligte Gebiete (a) und Gebiete mit umweltspezifischen Einschränkungen (b)

Das Kapitel V umfasst zwei der für die Entwicklung ländlicher Räume relevanten Förderatbestände. In Unterpunkt (a) wird in den Abschnitten 5.1 ff. die Förderung der *Ausgleichszulage in den von der Natur benachteiligten Gebieten* einer Bewertung unterzogen. Alle vier kapitelspezifischen Bewertungsfragen des EU-Dokuments VI/12004/00 endg., Teil D (KOM 2000) betreffen diesen Fördertatbestand.

(a) Benachteiligte Gebiete

Mit der Bewertung der *Ausgleichszulage in den von Natur benachteiligten Gebieten*¹ wurde das Institut für Betriebswirtschaft, Agrarstruktur und ländliche Räume (BAL)² der Bundesforschungsanstalt für Landwirtschaft (FAL) vom Land Bayern, welches als Koordinator fungierte, beauftragt. Im Rahmen einer zentralen Evaluation waren für jedes Bundesland mit Ausgleichszulage Länderevaluationsberichte als Modul für die Gesamtbewertung der Programme zur Entwicklung ländlicher Räume (EPLR) zu erstellen. Der Ansatz einer zentral durchzuführenden Zwischenevaluierung geht auf einen in Deutschland gefassten Beschluss des Planungsausschusses für Agrarstruktur und Küstenschutz (PLANAK) zurück. Die Bewertung erfolgte nach einem eigens hierfür konzipierten Evaluationskonzept, welches mit den Ländern diskutiert worden war.

5.1 Ausgestaltung der Ausgleichszulage für benachteiligte Gebiete

5.1.1 Übersicht über die angebotene Maßnahme und ihre Förderhistorie

5.1.1.1 Allgemeines

Die Ausgleichszulage wird in Deutschland seit mehr als 25 Jahren als Instrument zur flächendeckenden Erhaltung der Landwirtschaft in benachteiligten Gebieten eingesetzt. Sie

¹ Die hier zu untersuchenden Beihilfen in den benachteiligten Gebieten umfassen gemäß Artikel 18, 19 und 20 der VO (EG) Nr. 1257/1999 *Berggebiete, andere benachteiligte Gebiete* und *Gebiete mit spezifischen Nachteilen*. Diese sind synonym mit den benachteiligten Gebietskategorien *Berggebiete, benachteiligte Agrarzonen* und *kleine Gebiete* der Berichterstattung der Gemeinschaftsaufgabe zur „Verbesserung der Agrarstruktur und des Küstenschutzes“ (GAK) in Deutschland.

² Bearbeiter: Ulf Bernhards, Helmut Doll, Christoph Klockenbring, Reiner Plankl, Katja Rudow.

wurde aus dem Bergbauernprogramm der EG entwickelt und auf bestimmte benachteiligte Gebiete ausgeweitet.

Benachteiligte Gebiete sind Grenzertragsstandorte, auf denen aufgrund von erschwerten natürlichen Produktionsbedingungen die Tendenz zur Aufgabe der Landwirtschaft größer ist als in nicht benachteiligten Gebieten. Die erschwerten Produktionsbedingungen werden durch Höhenlage, Hangneigung, klimatische Bedingungen, Erreichbarkeit, aber auch durch eine geringere Bodenqualität verursacht. Wegen ihrer jeweiligen Eigenschaften werden bei den benachteiligten Gebieten die Gebietskategorien *Berggebiete*³, *benachteiligte Agrarzonen*⁴ und *kleine Gebiete*⁵ unterschieden. Neben den schlechteren natürlichen Produktionsbedingungen sind benachteiligte Gebiete durch eine vergleichsweise geringere Bevölkerungsdichte gekennzeichnet. Die genauen Abgrenzungskriterien für benachteiligte Gebiete sind in der Richtlinie Nr. 86/465/EWG des Rates (RAT 1986) festgelegt. Die benachteiligten Gebiete Hessens sind im MB-V-Abbildung 5.1 dargestellt.

In der Bundesrepublik Deutschland wird die Ausgleichszulage in den jeweiligen Bundesländern als Landesrichtlinien umgesetzt. Sofern Bundesmittel in Anspruch genommen werden, unterliegt die Förderung neben der VO (EG) Nr. 1257/1999 (RAT 1999a) auch den Grundsätzen der Bestimmungen der Gemeinschaftsaufgabe zur „Verbesserung der Agrarstruktur und des Küstenschutzes“ (GAK).

5.1.1.2 Darstellung der Förderhistorie

Mit der Richtlinie des Rates über die Landwirtschaft in Berggebieten und in bestimmten benachteiligten Gebieten (RAT 1975) wurde den Mitgliedstaaten im Mai 1975 erstmalig die Möglichkeit gegeben, in bestimmten Gebieten mit für die landwirtschaftliche Produktion besonders ungeeigneten Standortbedingungen spezielle Beihilfen einzuräumen, die teilweise aus dem EU-Gemeinschaftshaushalt finanziert wurden. Als Form der Beihilfe wurde die Ausgleichszulage eingeführt, eine direkte Transferzahlung, die auf Antrag Bewirtschaftern landwirtschaftlicher Betriebe in benachteiligten Gebieten als Anreiz für eine weitere Bewirtschaftung der Flächen gewährt wird.

In Hessen wurde die ausgleichszulagenberechtigte Fläche im Jahr 1985 im Zuge einer Überprüfung der Abgrenzungskriterien von 369.596 ha LF auf 400.165 ha LF (+ 8,3 %) ausgedehnt. Derzeit entfallen 397.796 ha LF auf *benachteiligte Agrarzonen* (51,6 % der

³ Gemäß VO (EG) Nr. 1257/1999, Art. 18.

⁴ Gemäß VO (EG) Nr. 1257/1999, Art. 19: *andere benachteiligte Gebiete*.

⁵ Gemäß VO (EG) Nr. 1257/1999, Art. 20: *Gebiete mit spezifischen Nachteilen*.

LF) und knapp 2.369 ha LF auf *kleine Gebiete* (0,3 % der LF). Dies entspricht einem Anteil von ca. 52 % der Gesamt-LF des Landes Hessen.

Eine Vergrößerung des Adressantenkreises der Betriebe, die die Ausgleichszulage beantragen konnten, erfolgte 1988, als zusätzlich zu der bis dahin antragsberechtigten Rinder-, Schaf- und Pferdehaltung einschließlich der dazugehörigen Futterflächen weitere landwirtschaftliche Flächennutzungen in die Förderung einbezogen und gleichzeitig die Höchstsätze je Großvieheinheit bzw. Hektar angehoben wurden. Mit dem GAK-Rahmenplan 2000 bis 2003 wurde die Ausgleichszulage von einer tiergebundenen auf eine ausschließlich flächengebundene Förderung umgestellt.

5.1.2 Beschreibung der Ziele und Prioritäten für die Ausgleichszulage in benachteiligten Gebieten

In der VO (EG) Nr. 1257/1999 wird eine Förderung benachteiligter Gebiete mit folgenden Zielen angestrebt: Dauerhafte Nutzung landwirtschaftlicher Flächen, Erhaltung des ländlichen Lebensraums und Förderung von nachhaltigen Bewirtschaftungsformen. Die Umsetzung der Förderung erfolgt mit der Maßnahme *Ausgleichszulage*. Die Ziele der Förderung benachteiligter Gebiete sind in der Ausgleichszulage aufgegriffen und konkretisiert. In Kapitel V, Artikel 13 der o.g. Verordnung heißt es: „Die Beihilfen für benachteiligte Gebiete [...] dienen folgenden Zielen: Gewährleistung des Fortbestandes der landwirtschaftlichen Bodennutzung und somit Erhaltung einer lebensfähigen Gesellschaftsstruktur im ländlichen Raum, Erhaltung des ländlichen Lebensraums, Erhaltung und Förderung nachhaltiger landwirtschaftlicher Bewirtschaftungsformen, die insbesondere den Belangen des Umweltschutzes Rechnung tragen.“

In den GAK-Grundsätzen für die Förderung landwirtschaftlicher Betriebe in benachteiligten Gebieten werden die Ziele der VO (EG) Nr. 1257/1999 aufgenommen. Eine Präzisierung und Anpassung der Ziele an die spezifischen Bedingungen in den benachteiligten Gebieten erfolgt auf Länderebene durch entsprechende Landesrichtlinien. In diesen Richtlinien werden die EU- und GAK-Ziele unter Gesichtspunkten des Landes ausformuliert, konkretisiert und gegebenenfalls durch landesspezifische Ziele ergänzt. Die in Hessen verfolgten Ziele sind in Abschnitt 5.6.1 im Rahmen einer Zielanalyse ausführlich beschrieben.

5.1.3 Vorgaben für die Ausgestaltung durch die GAK

Die folgenden Ausführungen beziehen sich auf den Rahmenplan 2000 bis 2003. Hiernach sind alle Unternehmen der Landwirtschaft förderfähig, mit Ausnahme solcher Betriebe,

bei denen die Kapitalbeteiligung der öffentlichen Hand mehr als 25 % beträgt; dies gilt nicht für Weidgemeinschaften. Außerdem müssen mindestens drei ha landwirtschaftlich genutzter Fläche der Zuwendungsempfänger im benachteiligten Gebiet liegen. Der Zuwendungsempfänger verpflichtet sich, die Flächen, für die Zuschüsse gewährt werden, noch mindestens weitere fünf Jahre ab der ersten Zahlung in der Nutzung zu halten. Nur in speziellen Ausnahmefällen kann von dieser Regelung abgewichen werden. Der Zuwendungsempfänger hat die „gute fachliche Praxis“ im üblichen Sinne einzuhalten. Die Ausgleichszulage wird ausschließlich für Flächen gewährt, die im benachteiligten Gebiet bewirtschaftet werden. Flächen für die Erzeugung von Weizen, Mais, Wein, Zuckerrüben sowie Anbauflächen für Intensivkulturen (Gemüse, Obst, Hopfen, Tabak, Blumen, Zierpflanzen und Baumschulflächen) sind von dieser Förderung ausgeschlossen. Außerdem sind Äpfel, Birnen und Pfirsiche in Vollpflanzungen, die 0,5 ha je Betrieb überschreiten, nicht förderfähig.

Die Höhe der Ausgleichszulage beträgt mindestens 26 Euro/ha und höchstens 179 Euro/ha. Zwischen diesen Eckwerten kann die Förderung in Abhängigkeit von der landwirtschaftlichen Vergleichszahl (LVZ) bzw. der bereinigten Ertragsmesszahl (bEMZ) linear oder mindestens in vier gleichen Stufen differenziert werden. Bei einer LVZ von über 30,0 dürfen nicht mehr als 51 Euro/ha gezahlt werden. Für Ackerland darf die Förderung maximal 50 % der Grünlandbeihilfe betragen, mindestens jedoch 26 Euro/ha. Je Zuwendungsempfänger darf der Gesamtbetrag der gewährten Zuschüsse 12.271 Euro nicht übersteigen. Im Falle von Kooperationen und bei Unternehmen mit mehr als zwei betriebsnotwendigen Arbeitskräften gilt eine höhere Kappungsgrenze. Ein Empfänger wird von der Gewährung der Ausgleichszulage ausgeschlossen, wenn bei einem Tier aus seinem Rinderbestand Rückstände bestimmter Stoffe nachgewiesen werden.

Wie bereits erwähnt, können die Länder von den GAK-Förderungsgrundsätzen abweichen und eigene ergänzende Bestimmungen für die Ausgestaltung der Ausgleichszulage festsetzen. Hiervon hat das Land Hessen in geringem Maße Gebrauch gemacht (vgl. Abschnitt 5.1.4).

Im Laufe der mehr als 25-jährigen Förderung mit Hilfe der Ausgleichszulage gab es mehrfach Veränderungen bei den GAK-Förderungsgrundsätzen der Ausgleichszulage (Plankl, 1989), Ex-post-Analyse (Burgath et al., 2001) gem. VO (EG) Nr. 950/97). Bei der in der vorliegenden Untersuchung durchgeführten Halbzeitbewertung werden nur die Änderungen der letzten vier Beobachtungsjahre (2000 bis 2003) berücksichtigt. Änderungen in den Rahmenplänen haben hauptsächlich hinsichtlich der Höhe und Staffelung der Fördersätze stattgefunden. So wurde z.B. im Rahmenplan 2001 bis 2004 die Handarbeitsstufe eingeführt: Bei Flächen mit hoher Handarbeitsstufe in **Berggebieten** und Gebieten mit Hangneigung über 50 % in übrigen benachteiligten Gebieten können sich die Förderbeträge auf 205 Euro/ha erhöhen. In dem Rahmenplan 2002 bis 2005 wurde erstmals eine Differenzierung der Förderung in mindestens vier Stufen zwischen dem höchsten und

niedrigsten Förderbetrag für **benachteiligte Agrarzonen** verbindlich festgelegt. Die im Rahmenplan 2000 bis 2003 verankerte Konzentration der Ausgleichszulage auf Grünlandstandorte wurde im Rahmenplan 2002 bis 2005 modifiziert. Es wird nicht mehr zwischen Acker- und Grünlandnutzung unterschieden; für den Anbau von Getreide, Ölfrüchten und Kartoffeln werden jedoch nach wie vor nur 50 % der Grünlandprämie gezahlt. Außerdem werden im Rahmenplan 2002 bis 2005 die Kriterien für einen Ausschluss von der Förderung verschärft. Kann in einem Betrieb mit mehr als zwei Großvieheinheiten je Hektar nicht nachgewiesen werden, dass die Nährstoffbilanz auf der Grundlage der selbstbewirtschafteten Fläche ausgeglichen ist, wird der Betrieb von der Förderung ausgeschlossen. Die Änderungen sind der synoptischen Darstellung im Anhang (vgl. MB-V-Tabelle 5.1) zu entnehmen.

5.1.4 Vorgaben für die Ausgestaltung durch die Landesrichtlinien

Bezüglich der Ausgestaltung der Ausgleichszulage folgt das Land Hessen in den wesentlichen Punkten den Vorgaben der GAK-Förderungsgrundsätzen. Gegenüber der vorherigen Förderperiode wurde die in Abhängigkeit vom Tierbestand im landwirtschaftlichen Betrieb gestaffelte Förderhöhe in der Förderperiode ab 2000 aufgegeben. Die Höhe der Ausgleichszulage wird in Hessen anhand der landwirtschaftlichen Vergleichszahl (LVZ) gestaffelt, zudem wird nach Grünland- und Ackernutzung unterschieden. In Tabelle 5.1 sind die Ausgestaltungen der Ausgleichszulage in Hessen für die Förderperiode 2000 bis 2002 im Vergleich zur Situation im Jahr 1999 dargestellt.

Im Jahr 2000 reichte diese Staffelung für Grünland von mindestens 26 Euro bis 146 Euro je ha LF, diese Höchstsumme wird nur bei einer LVZ bis maximal 16 gewährt. Für Ackerland kommt dieses Verfahren analog zur Anwendung, jedoch sind Fruchtarten wie Mais und Weizen, Zuckerrüben sowie Intensivkulturen, Wein, Äpfel, Birnen und Pfirsiche in Anlehnung an die GAK-Vorgaben von der Förderung ausgeschlossen. Grundsätzlich wird die entsprechend der LVZ gestaffelte Zahlungssumme pro ha für den Betrieb in 1/10-LVZ-Schritten in Abhängigkeit von dem vorhandenen Mittelvolumen ermittelt und – soweit erforderlich – für jedes Förderjahr neu festgelegt. Im Jahr 2000 betrug der Höchstbetrag der Ausgleichszulage je Antragsteller 6.136 Euro, im Fall von Kooperationen lag dieser Betrag bei insgesamt 24.542 Euro. Das zu versteuernde Einkommen des Begünstigten sowie dessen Ehepartner durfte in dem der Antragstellung vorausgegangenem Jahr die Prosperitätsschwelle von insgesamt 40.903 Euro nicht überschreiten. Das Mindestauszahlungsvolumen je Unternehmen betrug 256 Euro.

Tabelle 5.1: Ausgestaltung der Ausgleichszulage in den benachteiligten Gebieten – Hessen

Jahr	Höhe und Staffelung der Ausgleichszulage		Höchstbetrag je Betrieb und Jahr	Ergänzende Bedingungen / Beschränkungen	a) Prosperitätsregelung b) Mindestbetrag
	für Rinder-, Pferde-, Schaf- und Ziegenhaltung	für andere Produktionen (Flächenprämie)			
1999	- max. 146 Euro/GV bei LVZ < 15 des Betriebes bzw. der Gemarkung - min. 28 Euro bis max. 123 Euro/GV bei LVZ > 16 - 102 Euro/GV bei Wanderschafen (mind. 90 Tage im benachteiligten Gebiet)	- max. 146 Euro/GV bei LVZ < 15 des Betriebes bzw. der Gemarkung - max. 123 Euro/ha bei LVZ > 16	- 6.135 Euro, jedoch Reduzierung um den Betrag, der 34.768 Euro positive Einkünfte überschreitet bzw. max. 24.542 Euro bei Kooperationen		a) 40.903 Euro positive Einkünfte, vgl. auch Höchstbetrag je Betrieb und Jahr b) 77 Euro
	<i>für Grünland (einschließlich Ackerfutter)</i>	<i>für Ackernutzung</i>			
2000	LVZ-abhängig - min. 26 Euro - max. 146 Euro Die Sätze werden unter Berücksichtigung des sich aus den Anträgen ergebenden Mittelbedarfs und des vorhandenen Mittelvolumens festgelegt. Der Höchstsatz von 146 Euro kann nur Betrieben mit einer LVZ von max. 16 gewährt werden.	Pauschalbetrag von min. 26 Euro. Es bleibt vorbehalten, für diese Flächen unter Berücksichtigung des sich aus den Anträgen ergebenden Mittelbedarf und des vorhandenen Mittelvolumens abgestufte höhere Sätze für einzelne LVZ zu zahlen.	max. 6.136 Euro je Unternehmen u. Jahr, bzw. max. 24.542 Euro bei Kooperationen		a) 40.903 Euro zu versteuerndes Einkommen des Antragstellers und dessen Ehegatten b) 256 Euro
2001 (Veränderung)	dito	dito.	dito		a) dito b) 150 Euro
2002 (Veränderung)	dito bei LVZ ≥ 30 beträgt die Förderung max. 50 Euro	dito für förderfähiges Getreide, Ölfrüchte, marktfähige Eiweißpflanzen, Kartoffeln wird max. 50 % der Grünlandbeträge gezahlt; Gleichstellung des Ackerfutters mit Grünland.	dito		a) max. 41.000 Euro zu versteuerndes Einkommen des Antragstellers und dessen Ehegatten b) dito

Quelle: Eigene Darstellung auf der Grundlage von Auswertungen des BMVEL, Referat 523 und der Förderrichtlinien des Landes Hessen (1999 bis 2002)

In 2001 wurde der Mindestauszahlungsbetrag auf 150 Euro je Unternehmen abgesenkt.

Im Jahr 2002 wurde der Anbau von Ackerfutter (Klee, Klee gras, Klee-Luzerne-Gemisch, Luzerne, Acker gras) der Grünlandnutzung gleichgestellt, der Höchstfördersatz wurde auf 146 Euro gesenkt. Ab einer LVZ von 30 wurde der Fördersatz auf maximal 50 Euro je ha festgelegt. Beim Anbau von förderungsfähigen Ackerkulturen (Getreide, Ölfrüchte,

marktfähige Eiweißpflanzen und Kartoffeln) wurde – in Abhängigkeit von den zur Verfügung stehenden Fördermitteln – nur die Hälfte der für Grünland angegebenen Fördersummen gezahlt, mindestens jedoch 25 Euro pro ha. Der Mindestauszahlungsbetrag blieb in Höhe von 150 Euro bestehen.

Die Ausgleichszulage kann im Land Hessen mit verschiedenen anderen Maßnahmen kombiniert werden. So können – sofern die Gebietskulissen sich überschneiden – sowohl die Ausgleichszulage für benachteiligte Gebiete als auch die Ausgleichszahlungen für Gebiete mit umweltspezifischen Einschränkungen gewährt werden. Neben der obligatorischen und der freiwilligen Flächenstilllegung – einschließlich des Anbaus nachwachsender Rohstoffen – sind sämtliche im Rahmen des HEKUL und HELP angebotenen Agrarumweltmaßnahmen bei vollständiger Kumulation der Prämien kombinierbar (vgl. MB-V-Tabelle 5.2).

In Hessen wurde die Aufteilung der benachteiligten Gebiete anhand der Gebietskategorien inzwischen aufgegeben. Sowohl in der Statistik als auch der Dokumentation lässt sich daher nicht zwischen *kleinen Gebieten* und *benachteiligten Agrarzonen* unterscheiden, sämtliche Betriebe bzw. Förderflächen sind der Gebietskategorie *benachteiligte Agrarzonen* zugeordnet.

5.2 Untersuchungsdesign und Datenquellen

Nachfolgend werden zunächst die für die zentrale länderübergreifende und ländervergleichende Bewertung der Ausgleichszulage verwendete Untersuchungsmethodik und Datenquellen dargestellt.

Für die zentrale Bewertung der Förderung der Ausgleichszulage in benachteiligten Gebieten wird als Untersuchungsmethodik ein Methoden-Mix verwendet. Dabei erfolgt die Bewertung nach den Vorgaben des Bewertungsrahmens, wie sie im „Leitfaden für die Bewertung von Programmen zur Entwicklung des ländlichen Raums im Zeitraum 2000 bis 2006“ (KOM 2002a) sowie in den „Gemeinsamen Bewertungsfragen mit Kriterien und Indikatoren“ (KOM 2000) und den MEANS-Dokumenten niedergelegt ist. Der Bewertungsprozess gliedert sich in die vier Phasen: Strukturierungs-, Erhebungs-, Analyse- und Berichterstattungsphase. Die methodischen Elemente der Strukturierungsphase – wie Spezifizierung und Operationalisierung von Zielwerten, Überprüfung der Relevanz der kapitelspezifischen und -übergreifenden Bewertungsfragen und Gewichtigkeit der Erfolgskriterien sowie Ableitung national/regional ergänzender Bewertungsfragen – werden weitgehend im Kontext des Abschnitts 5.6 dargestellt.

5.2.1 Skizzierung des Untersuchungsdesigns

Das Untersuchungsdesign ist grundsätzlich und von vornherein so angelegt, dass auf die Herausarbeitung der Wirkungen abgezielt wird, die im Rahmen der Bewertung am Ende des Programmplanungszeitraums zu erfassen sind. Insofern kommt bereits bei der Zwischenbewertung ein vorausschauender, auf die Ex-post-Bewertung ausgerichteter Ansatz zur Anwendung. Einige Bewertungsschritte können zum gegenwärtigen Zeitpunkt nur konzeptionell dargestellt werden, da für die Konkretisierung und Umsetzung entsprechende Daten im Rahmen der Zwischenbewertung nicht bereitgestellt werden konnten. Der Bewertungsansatz sieht ferner vor, dass für die Beurteilung der Umsetzung, der Wirkungen – insbesondere der Nettowirkungen – und der Effizienz der Maßnahme in Ergänzung zu den unmittelbaren Bewertungsindikatoren weitere relevante kontextuelle und exogene Faktoren herangezogen werden.

Als Bewertungsmethode ist ein Mit-Ohne-Vergleich sowie – gegebenenfalls im Rahmen der Ex-post-Bewertung – die Kombination mit einem Vorher-Nachher-Vergleich vorgesehen. Details hinsichtlich der methodischen Vorgehensweise sind dem Materialband zu entnehmen. In der vorliegenden Zwischenbewertung wird der Schwerpunkt auf den Mit-Ohne-Vergleich zu Beginn der Förderperiode gelegt. Dabei wird der Ist-Zustand in den Betrieben mit Ausgleichszulage mit einer Referenzgruppe von Betrieben verglichen, die nicht dem Einfluss der Ausgleichszulage der benachteiligten Gebiete unterliegen. Der Mit-Ohne-Vergleich dient als Ersatz für den Vergleich eines Programmindikators mit einer festen Zielgröße. Da eine Quantifizierung letzterer vielfach fehlt oder die Zielgröße mit den vorhandenen Daten nicht hinreichend operationalisiert werden kann, ist der Mit-Ohne-Vergleich eine praktikable Methode zur Bewertung der Wirkung der Ausgleichszulage. Für den Mit-Ohne-Vergleich gilt es, unter den Vorgaben des Bewertungsleitfadens und auf der Basis von Erkenntnissen der Zielanalyse, geeignete, möglichst homogene Gruppen – insbesondere Referenzgruppen – abzugrenzen und die Situation geförderter Betriebe mit der Referenzgruppe zu vergleichen. Dieser vorwiegend auf einzelbetrieblichen Daten basierende Mit-Ohne-Vergleich wird durch einen Vergleich mit sozioökonomischen Indikatoren ergänzt. Letzterer Vergleich befasst sich zum einen mit der Situation von Betrieben in benachteiligten und nicht benachteiligten Gebieten, zum anderen mit wichtigen Kontextinformationen zu den Bewertungsfragen. Dazu werden allgemeine statistische und wirtschaftsstatistische Daten auf Kreisebene als Datengrundlage herangezogen. Die Bewertung erfolgt auf der Grundlage mehrerer unterschiedlich komplexer und relevanter Indikatoren.

In Anlehnung an die Empfehlungen des Bewertungsleitfadens zu Kapitel V (Ausgleichszulage) wird die Untersuchung in Abhängigkeit von der Qualität der Daten auf betrieblichen und gebietsspezifischen Vergleichs- und Disaggregationsebenen durchgeführt. Dabei wird grundsätzlich nach geförderten und nicht geförderten Betrieben, nach benachteiligten und nicht benachteiligten Gebieten und – soweit möglich – nach den verschiedenen

Gebietskategorien der benachteiligten Gebiete differenziert. Ferner wird nach Erwerbs- und Betriebsformen sowie nach Betriebsgrößenklassen unterschieden. Wegen des hohen Anteils an Futterbaubetrieben in den benachteiligten Gebieten stehen diese im Zentrum der Bewertung. Um die unterschiedlichen Standortvoraussetzungen zu berücksichtigen, werden neben einer Differenzierung der Ergebnisse nach *Berggebiet*, *benachteiligten Agrarzonen* und *kleinen Gebieten* – soweit verfügbar – auch die ursprünglichen Kerngebiete der benachteiligten Gebiete, Wirtschaftsgebiete und Betriebsgruppen anhand unterschiedlicher LVZ-Klassen analysiert. Bedingt durch zu geringe Stichprobenumfänge kann die regionale und betriebliche Differenzierung nicht einheitlich in allen Bundesländern umgesetzt werden. Auch in Hessen waren aufgrund der geringen Stichprobenumfänge einiger Gruppen Abstriche hinzunehmen.

Für den Vorher-Nachher-Vergleich, der die Entwicklung von geförderten und nicht geförderten Betrieben/Regionen am Anfang und am Ende des Untersuchungszeitraums mit Hilfe der Erfolgskriterien und -indikatoren nach Gebiets- und/oder Betriebsgruppen umfasst, liegt im Rahmen der Zwischenbewertung der Schwerpunkt auf der Darstellung der Ausgangssituation. Darüber hinaus werden die methodischen Voraussetzungen für die zukünftige Ex-post-Untersuchung geschaffen sowie die dazu notwendigen datentechnischen Vorarbeiten geleistet.

Mit Hilfe der Bewertungstechniken einer erfolgskriterien- und indikatorengestützten Vergleichsgruppenanalyse werden die im EU-Dokument VI/12004/00 (KOM 2000) vorgegebenen kapitelspezifischen Evaluationsfragen zur Ausgleichszulage direkt oder indirekt beantwortet und – soweit im Rahmen der Zwischenbewertung möglich – die Effektivität und Effizienz der Ausgleichszulage abgeschätzt. Die Probleme der Quantifizierung komplexer kausaler Zusammenhänge, insbesondere die Überlagerung der Erfolgsgrößen durch andere Maßnahmen, erschweren eine Abschätzung der Nettoeffekte erheblich. Neben der unmittelbaren Beantwortung der Bewertungsfragen lassen sich aus der Analyse der Bestimmungsfaktoren in Kombination mit einer kontinuierlichen Analyse der Ausgestaltung der Ausgleichszulage wichtige Hinweise für die Überprüfung der Förderausgestaltung ableiten. Schließlich können im Zuge des breit angelegten methodischen Bewertungsansatzes wichtige Informationen als Teilbeitrag zur Beantwortung der kapitelübergreifenden Fragen aus der Programmbewertung (Querschnittsfragen) gewonnen werden.

5.2.2 Datenquellen

Der zentrale Bewertungsansatz sieht vor, dass mehrere unterschiedlich miteinander verschnittene Datenquellen verwendet werden.

Die für die Evaluierung herangezogenen Datengrundlagen für Hessen sind in Tabelle 5.2 dargestellt.

Tabelle 5.2: Daten und deren Verwendung bei der Analyse und Bewertung der Ausgleichszulage in den benachteiligten Gebieten – Hessen

Datenart	Datenquellen	Datensatzbeschreibung	Verwendung bei der Analyse und Bewertung der/des					Fundstelle im Anhang
			administrativen Umsetzung	Vollzugs	Inanspruchnahme / Output	Wirkungen (ggf. nach Bewertungsfragen)	Sonstiges	
Quantitative Daten								
Sekundär	Lageberichte und Monitoringdaten	repräsentative Förderstatistik	X	X	X			
	Förderdaten 1999, 2000, 2001, 2002	Sonderauswertung (Grundgesamtheit)		X	X		MB-V-Tabellen 5.14 - 5.17	
	GAK-Finanzdaten	Voll-(Teil-) Gesamtheit	X					
	LZ-Kreisstatistik	Vollerhebung (Anzahl Betriebe, LF)		X			MB-V-Tabellen 5.7	
	EASYSTAT-Daten (mit LZ-Teil, VGR, ...)	Grundgesamtheit		X	X	X	MB-V-Tabellen 5.8, 5.9, 5.11	
	Arbeitsmarktdaten	Grundgesamtheit					MB-V-Tabellen 5.11	
	Pachtpreis + Kaufwerte ldw. Boden	Grundgesamtheit			X	X	MB-V-Tabellen 5.8-5.9	
	Einzelbetriebliche TB-Daten	Repräsentativerhebung			X	X	MB-V-Tabellen 5.18 - 5.25	
	InVeKoS-Daten	Grundgesamtheit			X	X	MB-V-Tabellen 5.26 - 5.28	

Fortsetzung Tabelle 5.2:

Datenart	Datenquellen	Datensatzbeschreibung	Verwendung bei der Analyse und Bewertung der/des				Fundstelle im Anhang
			administrativen Umsetzung	Vollzugs	Inanspruchnahme / Output	Wirkungen (ggf. nach Bewertungsfragen)	
Qualitative Daten							
Primär	Erhebungsbogen für Förderkombination	Erhebung bei den Länderrreferenten		X	X	Kohärenz der Förderpolitik	MB-V-Tabelle 5.2
	telefonische Befragung zur administrativen Umsetzung	Fachreferenten in den Ländern (offener Fragebogen)	X				
	Expertengespräche	Fachreferenten Programm-Evaluatoren	X			Beitrag zu den Querschnittsfragen	
	schriftliche Befragung zur Spezifizierung und Quantifizierung der Ziele	Experten der Länder		X	X	Spezifizierung regionaler Bewertungsfragen	MB-V-Tabelle 5.3
Sekundär	GAK-Förderungsgrundsätze + Förder-RL + DurchführungsvO	Dokumente	X		X	dient der Förderausgestaltung	MB-V-Tabelle 5.1
	update der Ausgestaltung der Förderung	Fachreferenten in den Ländern		X			
	Gebietsverzeichnisse	benacht. Gebiete u. Gebietskategorien Kerngebiete Wirtschaftsgebiete		X		dient der regional differenzierten Darstellung	
	Attraktivitätsindex der Kreise	BBR-Daten	X		X	Kontextinformationen	MB-V-Tabelle 5.11
	Abgrenzung siedlungsstruktureller Kreistypen	BBR-Daten		X	X		
	Befragungsergebnisse aus Ex-post-Evaluation 950/97	einzelbetriebliche Befragter			X		

5.3 Finanzielle Ausgestaltung und Vollzugskontrolle

Der Plan des Landes Hessen zur Entwicklung des ländlichen Raumes umfasst ein Finanzvolumen von insgesamt 760,71 Mio. Euro für den Förderzeitraum 2000 bis 2006. Die Tabelle 5.3 gibt Auskunft über die eingeplanten und die verausgabten Finanzmittel für die Ausgleichszulage des bisherigen Förderzeitraumes 2000 bis 2002.

Tabelle 5.3: Veränderungen in den geplanten Ausgaben (Mittelleinsatz) für die Ausgleichszulage, EU-Anteil sowie tatsächliche Ausgaben – Hessen, Zeitraum 2000 bis 2002

Jahr ¹⁾	geplante Ausgaben (Mittelleinsatz)			Anteil EU geplant	tatsächl. Ausgaben (Vollzug)	
	2000	2001	2002		AZ	Abweichung ²⁾
	Mio. Euro	Mio. Euro	Mio. Euro	%	Mio. Euro	%
2000	17,77	-	-	50,0	17,80	0,1
2001	20,41	20,41	-	25,0	20,70	1,4
2002	21,00	21,00	.	21,4	18,60	-12,9
2000 - 2006	143,18	143,18

1) EU-Haushaltsjahr

2) Zu den jeweils zuletzt vorliegenden Planzahlen in dem jeweiligen Bezugsjahr.

Quelle: Eigene Berechnungen anhand der Daten des indikativen Gesamtfinanzierungsplanes des Plans zur Entwicklung des ländlichen Raumes in Hessen, der Änderungsanträge und Expertengespräch.

Von dem eingeplanten Finanzvolumen sind knapp 143,2 Mio. Euro (18,8 % des Gesamtfinanzvolumens für die Entwicklung des ländlichen Raumes) für die Förderung von landwirtschaftlichen Betrieben in benachteiligten Gebieten im Gesamtförderraum 2000 bis 2006 vorgesehen. Für das Jahr 2000 waren 17,77 Mio. Euro für die Ausgleichszulage eingeplant, in den folgenden Jahren wurden die eingeplanten Mittel um 2,5 Mio. Euro auf 20,41 Mio. und 21 Mio. Euro angehoben.

Im Jahr 2000 weichen die tatsächlichen Ausgaben nicht von den für die Ausgleichszulage eingeplanten Ausgaben ab. Auch im folgenden Jahr entsprechen die Planungsdaten nahezu den tatsächlichen Ausgaben. Gegenüber dem Vorjahr steigen die tatsächlichen Ausgaben in 2001 um ca. 14,6 % an. Aufgrund der Sicherstellung der rechtmäßigen Auszahlung der EU-Mittel wurde im EU-Haushaltsjahr 2002 nur ein Abschlag ausgezahlt. Die in der Tabelle ausgewiesenen tatsächlichen Ausgaben stellen daher diese Abschlagszahlungen in Höhe von 86 % der zustehenden Auszahlungsbeträge dar. Dies erklärt die Abweichung zwischen geplanten und tatsächlichen Ausgaben. Der in den Planzahlen ausgewiesene

EU-Kofinanzierungssatz zeigt deutliche Schwankungen⁶: Während der Anteil im Jahr 2000 bei 50 % lag, sank er im Jahr 2001 auf 25 % und im Jahr 2002 auf knapp 21 %. Über den gesamten Förderzeitraum hinweg wird ein durchschnittlicher EU-Kofinanzierungssatz von 25,5 % anvisiert.

Die Tabelle 5.4 gibt einen detaillierten Aufschluss über die Aufteilung der tatsächlichen Ausgaben auf die verschiedenen Finanzierungsträger.

Tabelle 5.4: Tatsächliche Ausgaben für die Ausgleichszulage nach Finanzierungsträgern – Hessen, Zeitraum 2000 bis 2002

Jahr	EU		Bund		Land	
	Mio. Euro	in %	Mio. Euro	in %	Mio. Euro	in %
1999	0,00	0,0	11,79	60,0	7,86	40,0
2000	8,89	50,0	5,33	30,0	3,55	20,0
2001	5,10	25,0	9,18	45,0	6,12	30,0
2002	6,68	35,9	7,16	38,5	4,77	25,6
2000 bis 2002	20,66	36,4	21,67	38,2	14,45	25,4

Quelle: Eigene Berechnungen anhand von Daten des EPLR sowie ergänzende Monitoringdaten des hessischen Ministeriums für Umwelt, Landwirtschaft und Forsten.

Im Jahr 1999 erfolgte letztmalig eine Finanzierung über das EU-Erstattungsverfahren im Rahmen des EAGFL-Ausrichtungsfonds. Somit teilen sich der Bund und das Land Hessen die Finanzierung der Ausgleichszulage. In 2000 wurden die Aufwendungen im Verhältnis 50 % (EU) zu 30 % (Bund) zu 20 % (Land) – gemäß den Vorgaben des GAK-Finanzierungsverhältnisses 60 (Bund) zu 40 (Land) – getragen. Ab 2000 erfolgte die EU-Kofinanzierung ausnahmslos durch den EAGFL-Garantiefonds in Verbindung mit der nationalen Finanzierung. Der Finanzierungsanteil der EU reduzierte sich in 2001 auf 25 %, der Bundesanteil wurde auf 45 % sowie der Landesanteil auf 30 % angehoben. Damit liegt der tatsächliche EU-Kofinanzierungsanteil ab dem Jahr 2001 niedriger als der in der VO (EG) Nr. 1257/1999 festgelegte Maximalwert von 50 % für die Nicht-Ziel-1-Gebiete.

⁶ In dem genehmigten Entwicklungsplan des ländlichen Raumes war eine Kofinanzierung von 25 % enthalten. Um eine optimalen Verwendung der finanziellen Mittel zu gewährleisten, wurde im Jahr 2002 eine Anhebung des EU-Kofinanzierungssatzes auf 50 % beantragt und von der Europäischen Kommission genehmigt.

Bei den Zahlen für das Jahr 2002 handelt es sich – wie bereits dargestellt – um Abschlagszahlen. Die ausgewiesenen Werte stellen nicht die endgültige Höhe der Zahlungen dar. Die Schwankungen der tatsächlichen Ausgaben deuten möglicherweise darauf hin, dass Vollzugsprobleme und Effizienzeinbußen bei der finanziellen Abwicklung bestehen und geben Anlass, Veränderungen in den verbleibenden Förderjahren weiter kritisch zu analysieren.

5.4 Darstellung und Analyse des bisher erzielten Outputs

In Hessen wurden in den Jahren 2000 bis 2002 jährlich zwischen 13.000 und 14.000 Betriebe mit Hilfe der Ausgleichszulage gefördert. In Tabelle 5.5 sind die geförderten Betriebe und Flächen dargestellt.

Tabelle 5.5: Mit Ausgleichszulage geförderte Betriebe und Flächen in den Berichtsjahren 2000 bis 2002 – Hessen

Jahr	geförderte Betriebe	Anteil (%) geförderte			geförderte Fläche (ha)			Anteil (%) geförderter GL-Flächen
	benachteiligte Agrarzone	Haupterwerbsbetriebe	Jurist. Gesellschaften	Ackerfläche	Futterfläche	insges.		
2000	13.946	28,4	2,2	116.998	181.038	346.214	52,3	
2001	13.031	29,2	2,4	123.404	184.142	355.726	51,9	
2002	12.318	30,1	2,6	113.619	200.873	309.738	63,3	

Quelle: Eigene Berechnungen anhand der Daten der Förderstatistik.

Bei den geförderten Betrieben nehmen die Haupterwerbsbetriebe einen Anteil von ca. 28 % ein, die juristischen Personen partizipieren mit einem geringen Prozentsatz an der Förderung. Die insgesamt abnehmende Zahl der geförderten Betriebe lässt sich vermutlich auf den Strukturwandel innerhalb der Landwirtschaft zurückführen. Die geförderte LF liegt bei knapp 350.000 ha, diese Flächen sind ausschließlich der Gebietskategorie *benachteiligte Agrarzonen* zugeordnet. Der Anteil der Ackerfläche liegt bei rd. 120.000 ha, die Futterfläche nimmt ca. 180.000 ha ein. Der Anteil der geförderten Grünlandflächen beträgt knapp 52 %.

Für die Bewertung der Ausgleichszulage spielt die Potenzialabschätzung eine bedeutende Rolle. Die Inanspruchnahme der Ausgleichszulage – gemessen an der geförderten Fläche bzw. den geförderten Betrieben – kann näherungsweise durch den Vergleich der geförder-

ten Fläche bzw. Betriebe mit den Daten über Fläche und Betriebe aus der Landwirtschaftszählung 1999 abgebildet werden (vgl. Tabelle 5.6).

Tabelle 5.6: Gegenüberstellung von mit Ausgleichszulage geförderten Betrieben und Flächen sowie potenziell förderbaren Betrieben und Flächen – Hessen

Indikator	Einheit	benachteiligte Agrarzone*	kleines Gebiet*	benacht. Gebiet insges.
Potenziell förderfähige Betriebe nach Agrarstatistik ¹⁾	Anzahl	17.430	128	17.558
Geförderte Betriebe nach Förderstatistik	Anzahl	13.946	k. A.	13.946
Anteil geförderter Betriebe	%	80	.	79
Potenziell förderfähige Fläche nach Agrarstatistik ¹⁾	ha	394.724	2.656	397.380
Geförderte Fläche nach Förderstatistik	ha	346.214	k. A.	346.214
Anteil geförderter Fläche	%	88	-	87

1) Daten der Landwirtschaftszählung 1999 (unveröffentlichte Sonderauswertung des BMVEL).

Es bestehen unterschiedliche Zuordnungskriterien der Betriebe zum benachteiligten Gebiet und den verschiedenen Gebiets-kategorien zwischen Landwirtschaftszählung (Betriebssitzprinzip) und Förderstatistik. Beinhaltet auch Betriebe unter 3 ha, die lt. GAK-Rahmenplan nicht förderfähig sind.

* Auf eine Unterteilung in benachteiligte Gebietskategorien wurde inzwischen verzichtet.

Quelle: Eigene Berechnungen anhand der Daten der Landwirtschaftszählung 1999 und der Förderstatistik 2000.

Da bei der Landwirtschaftszählung die Flächen nach dem Betriebssitzprinzip den benachteiligten Gebieten zugeordnet werden und zudem weitere Förderrestriktionen zum Ausschluss von Betrieben von der Förderung führen können, stellt die daraus ermittelte potenziell förderfähige Fläche nur eine grobe Schätzung der tatsächlich förderfähigen Fläche bzw. Betriebe dar. Dieser Schätzung zur Folge wurde im Jahr 2000 in Hessen an ca. 79 % der gesamten potenziell förderfähigen Betriebe die Ausgleichszulage gezahlt (vgl. Tabelle 5.6). Die tatsächlich geförderte Fläche nimmt einen Anteil von ca. 88 % der potenziell förderfähigen Fläche ein. Da in der Landwirtschaftszählung auch Betriebe unter drei ha erfasst werden, die Förderung mit der Ausgleichszulage aber eine Mindestfläche von drei ha voraussetzt, weichen die ermittelten Anteile an geförderten Betrieben bzw. geförderter Fläche von den tatsächlichen Verhältnisse ab.

In Tabelle 5.7 sind die Höhe der Ausgleichszulage und die Veränderungen im Laufe des betrachteten Untersuchungszeitraumes dargestellt.

Tabelle 5.7: Höhe der Ausgleichszulage und Veränderung in verschiedenen Betriebsgruppen und Gebietskategorien – Hessen

	Ausgleichszulage									
	je geförderten Betrieb						je geförderter Fläche			
	2000	2001	2002	Veränderung (%)			2000	Veränderung (%)		
	Euro	Euro	Euro	2000/99	2001/00	2002/01	Euro	2000/99	2001/00	2002/01
geförderte Betriebe insgesamt	1.281,0	1.585,5	1.656,8	7,43	23,77	4,50	51,6	4,80	19,26	33,37
davon in: benachteiligte Agrar-zonen	1.281,0	1.585,5	1.656,8	7,43	23,77	4,50	51,6	4,80	19,26	33,37
davon: Haupterwerbs-Betriebe	2.338,0	2.772,0	2.523,6	18,98	18,56	-8,96	51,7	-63,45	11,30	-13,26
Juristische Gesellschaften	2.657,6	3.315,0	3.597,5	32,55	24,74	8,52	44,6	-61,05	13,28	-1,16

Quelle: Eigene Berechnungen anhand der Daten der Förderstatistik.

Die Auswertung der Förderdaten zeigt, dass die Höhe der Ausgleichszulage pro Betrieb angestiegen ist. Die jeweiligen Veränderungen im Laufe des Förderzeitraumes fallen unterschiedlich hoch aus. Während die Ausgleichszulage je gefördertem Betrieb vom Förderjahr 2000 im Vergleich zum Vorjahr (1999) um durchschnittlich knapp 7 % anstieg, steigerte sie sich in 2001 um ca. 24 % und im Förderjahr 2002 um 4,5 %.

Die durchschnittlich geförderte Prämie je geförderter Fläche liegt bei knapp 52 Euro/ha. Im Förderjahr 2001 zeigt sich eine Steigerung gegenüber dem Vorjahr um ca. 19 % und im Förderjahr 2002 um knapp 33 %.

Bei den Haupterwerbsbetrieben stieg die Ausgleichszulage je gefördertem Betrieb gemessen am Vorjahr im Förderjahr 2000 um durchschnittlich knapp 19 % und im Folgejahr nochmals um ca. 18,6 %. Im Förderjahr 2002 fällt die Prämie im Vergleich zum Vorjahr um 9 %. Bezogen auf die Fläche erfährt die Ausgleichszulage in den Haupterwerbsbetrieben im Förderjahr 2000 im Durchschnitt eine Reduzierung um ca. 63 %, im Förderjahr 2001 eine Ausdehnung um 11,3 % und im Förderjahr 2002 wieder eine Reduzierung um 13 %. Bei den juristischen Personen zeigt sich im Durchschnitt eine ähnliche Tendenz wie bei den Haupterwerbsbetrieben: Je gefördertem Unternehmen lässt sich im Förderjahr 2000 eine Ausdehnung der Ausgleichszulage um knapp 33 % verzeichnen, im Jahr 2001

folgt im Vergleich zum Förderjahr 2002 eine Steigerung um knapp 25 % und in 2002 eine erneute Steigerung um 9 %. Im Förderjahr 2000 fällt der Rückgang der Ausgleichszulage je geförderter Fläche wie bei den Haupterwerbsbetrieben mit durchschnittlich knapp 61 % sehr drastisch aus, im Jahr 2001 folgt eine Steigerung von ca. 13,3 % und im Jahr 2002 eine marginale Reduzierung um knapp 1 %.

5.5 Analyse und Bewertung der administrativen Umsetzung der Maßnahme vor dem Hintergrund der Inanspruchnahme

5.5.1 Organisatorische und institutionelle Umsetzung

Wie bereits in Abschnitt 5.1.1.2 dargestellt, handelt es sich bei der Ausgleichszulage um ein langjährig praktiziertes und in der Umsetzung bekanntes Förderinstrument. Die organisatorische Zuständigkeit liegt in der Landeshoheit des Landes Hessen.

5.5.2 Antragstellung, Bearbeitung, Bewilligung und Kontrolle

Die Ausgleichszulage wird mit dem jährlich zum 15. Mai des Jahres zu stellenden Gemeinsamen Antrag für die Flächenbeihilfen beantragt. In Hessen sind die Landratsämter – Hauptabteilung Landwirtschaft, Forsten und Naturschutz – für die Antragsannahme zuständig. In dem Antrag ist die Beantragung der Ausgleichszulage anzugeben, zusätzlich ist im Flächen- und Nutzungsnachweis für erstmals beantragte Flächen anzugeben, welche Flurstücke in benachteiligten Gebieten liegen.

Nach fristgerechtem Eingang des Antrages erfolgt bei den Landratsämtern die Antragsbearbeitung in Form der Dateneingabe in das InVeKoS-Datenerfassungsprogramm und eine erste Verwaltungskontrolle unter Beachtung des Vier-Augen-Prinzips einschließlich einer Prüfung der Angaben auf Richtigkeit, Vollständigkeit und Plausibilität. Anschließend werden die für die Bewilligung erforderlichen Daten an die EU-Zahlstelle weitergeleitet. Dort werden die Daten der insgesamt antragsberechtigten Flächen mit den zur Verfügung stehenden Haushaltsmitteln im Zuge eines EDV-gestützten Näherungsverfahrens „verschnitten“, woraus sich die endgültigen jährlichen Auszahlungsbeträge je ha LF errechnen. Im Anschluss daran werden von der EU-Zahlstelle die Bewilligungsbescheide erteilt. Anhand einer Risikoanalyse und der Zufallsauswahl werden Antragsteller für die Vor-Ort-Kontrollen vom Zentralen Technischen Prüfdienst des Regierungspräsidiums Gießen (Dezernat 51.8) als Teil der EU-Zahlstelle ausgewählt. Aufgrund der Durchführung von Kontrollen durch Fernerkundung kann der Stichprobenumfang bei der Auswahl der Vor-Ort-Kontrollen reduziert werden. In Verbindung mit der Vor-Ort-Kontrolle wird die Einhaltung der Vorgaben der guten fachlichen Praxis überprüft, die eine Grundvoraussetzung

für die Gewährung der Ausgleichszulage darstellt (KOM 1999). Zeigt sich, dass eine tiefergehende Überprüfung eines Antragstellers erforderlich ist, so fällt diese in den Aufgabenbereich der zuständigen Fachbehörde für Düngung und Pflanzenschutz, dem Dezernat 51.1 des Regierungspräsidiums Kassel.

Nach der zentralen Erstellung und Versendung der Bewilligungsbescheide an die Antragsteller führt das Regierungspräsidium in Gießen (Dezernat 51.7) die Auszahlung der Ausgleichszulage zentral an die Endbegünstigten durch.

In regelmäßigen Abständen werden Kontrollen durch den Internen Revisionsdienst der EU-Zahlstelle des Landes durchgeführt. Diese Institution hat die Aufgabe, im Rahmen von Systemprüfungen die Konformität zwischen den verwaltungsmäßigen und buchungstechnischen Verfahren und den Anforderungen der EU zu überwachen.

Die Landesrichtlinien zur Förderung der Ausgleichszulage werden im Staatsanzeiger des Landes Hessen veröffentlicht. Zusätzlich werden für die Antragsteller Informationsveranstaltungen abgehalten und Veröffentlichungen über die Fachpresse herausgegeben.

Der Verwaltungsaufwand der Ausgleichszulage wird nach Angaben des Ministeriums im Vergleich zu anderen Maßnahmen des ländlichen Raums – z.B. Agrarumweltmaßnahmen – als gering eingeschätzt, da die Umsetzung anhand der Antragsunterlagen zur Flächenbeihilfe (Stützungsregelung) erfolgt und auf dem bereits etablierten Datenverarbeitungssystem basiert.

5.5.3 Finanzmanagement

Ein speziell für die Abwicklung der Ausgleichszulage konzipiertes Finanzmanagement besteht nicht; vielmehr wird sich bei der Abwicklung des für die Maßnahmen der Flächenbeihilfen etablierten Systems bedient. Nach der Bewilligung der Ausgleichszulage und Anweisung der Zahlung erfolgt die Auszahlung im Herbst, in der Regel in der ersten Oktoberhälfte kurz vor Ende des EU-Haushaltsjahres. Die Zahlungen gehen in vollem Umfang den Begünstigten zu, es werden keine Gebühren erhoben.

5.5.4 Begleitung der Maßnahme

Wie bereits dargestellt, ist in Art. 48 und 49 der VO (EG) Nr. 1257/1999 festgelegt, dass die Durchführung der Entwicklungspläne für den ländlichen Raum wirksam zu begleiten ist. Die Begleitung erfolgt anhand im Voraus vereinbarter und festgelegter spezifischer materieller und finanzieller Indikatoren (vgl. Art. 36 der VO (EG) Nr. 1260/1999

(RAT 1999b)). Die Ergebnisse der Begleitung werden im Monitoringrahmen bzw. in Lageberichten festgehalten und sind gem. Art. 53 der VO (EG) Nr. 445/2002 (KOM 2002b) der Europäischen Kommission jährlich zum 30. April vorzulegen. Für die Ausgleichszulage scheint die jährliche Berichterstattung adäquat.

Die Durchführung des Monitoring liegt im Verantwortungsbereich des Landes Hessen. Der Monitoringrahmen besteht aus Tabellenblättern, die den jeweiligen Maßnahmen des EPLR zugeordnet sind. Vorab werden einige sozioökonomische Kenngrößen zur Lagebeschreibung dargestellt, wobei nicht nach benachteiligten und nicht benachteiligten Gebieten unterschieden wird. Inhalt der Lageberichte sind die für die jeweiligen Maßnahmen relevanten Änderungen der Rahmenbedingungen – insbesondere signifikante sozioökonomische Entwicklungen, aber auch Änderungen nationaler, regionaler und sektoraler Politiken – sowie der Stand der Durchführung der Maßnahmen und Schwerpunkte des EPLR. Außerdem sind die von den Verwaltungsbehörden getroffenen Vorkehrungen zur effizienten Umsetzung und Durchführung darzustellen. Dazu zählen ausdrücklich die Tätigkeiten für die Begleitung, die finanzielle Kontrolle und die Bewertung sowie die Darstellung der bei der Verwaltung aufgetretenen wichtigen Probleme und der ergriffenen Gegenmaßnahmen.

Die Sichtung der Monitoringdaten und der Lageberichte zeigt, dass die Erfassung sowie die Weiterleitung der vorgesehenen Daten sichergestellt ist. In den verschiedenen Übersichten wird die Zahl der Begünstigten, der Umfang der für die Ausgleichszulage gewährten Flächen, die Höhe der durchschnittlichen Zahlungen je Hektar sowie die Höhe der öffentlichen Ausgaben erfasst.

Die für die Förderung durch die Ausgleichszulage erhobenen standardisierten Daten im Rahmen des Monitoring entsprechen formal den Anforderungen der Europäischen Kommission. Sie sind für die Bewertung hilfreich, sind mit den in Deutschland im Rahmen der jährlichen GAK-Berichterstattung erhobenen Daten vergleichbar und liefern einen ähnlichen Detaillierungsgrad wie die Daten der GAK-Berichterstattung. Dennoch fehlen die Anknüpfungspunkte für eine detaillierte Bewertung. Für eine nach Betriebsgruppen und regionalen Kriterien differenzierte Analyse der Wirkungen der Ausgleichszulage sind die homogenen Monitoringdaten zu hoch aggregiert. Die Darstellung der Abweichungen zum Stand der Durchführung beschränkt sich ausschließlich auf die finanztechnischen Daten der Ist- und Planzahlen und nur in geringem Umfang auf eine Beschreibung der relevanten Änderungen der Rahmenbedingungen und der daraus resultierenden Modifikation der operationellen Ziele. Durch die aktive Mitwirkung der zuständigen Verwaltungsbehörden am Aufbau eines Begleitsystems für die Bewertung und die Bereitstellung der Daten an den Evaluator ist die Basis für das Begleit- und Bewertungssystem der Ausgleichszulage gelegt.

5.5.5 Durchführung der Bewertung der Maßnahme

Für die Bewertung stehen neben einigen wenigen materiellen und finanziellen Indikatoren des Monitoringsystems die in der Ex-ante Bewertung erhobenen Informationen zur Verfügung. Eigene vom Land selbst vorgenommene Bewertungen und Berichte liegen – abgesehen von den Informationen aus den Berichterstattungen gemäß GAK – nicht vor. Diese primär im Rahmen des spezifischen Begleitungssystems erfassten Informationen reichen für eine Beurteilung der Ausgleichszulage in den von Natur benachteiligten Gebieten nicht aus.

Das Evaluierungskonzept der Zwischenevaluierung sieht vor, dass dem Bewerter der Ausgleichszulage durch das Land und den Bund weitere wichtige Daten, soweit möglich in digitalisierter Form, zur Verfügung gestellt werden. Aufgrund des abzuschätzenden relativ hohen Bearbeitungsaufwands bei einigen Daten und der Bearbeitung der Daten im Rahmen der zentralen Evaluierung wurde ein fester Zeitpunkt für die Datenbereitstellung mit den zuständigen Stellen vereinbart.

Als wichtigste Datenquelle für die ersten Ergebnisse der Zwischenevaluierung erwies sich – neben den Daten der amtlichen Agrar- und Regionalstatistik – das Datennetz der Buchführenden Testbetriebe. Mit Hilfe eines eigens hierfür entwickelten indikatorengestützten Auswertungskonzeptes wurde der Grundstock für die Beantwortung der Bewertungsfragen gelegt. In den alten Bundesländern, wo die Ausgleichszulage bereits im Rahmen der Ex-post-Evaluierung der VO (EG) Nr. 950/97 (Rat 1997) bewertet wurde, liegen Ergebnisse für die Periode 1994 bis 1999 vor, die in einigen Fällen ergänzend hinzugezogen wurden.

5.6 Ziel- und Wirkungsanalyse anhand der kapitelspezifischen Bewertungsfragen

5.6.1 Zielanalyse und Ableitung landesspezifischer Bewertungsfragen

Der hier durchgeführten Zwischenbewertung kommt u.a. die Aufgabe zu, die Umsetzung der mit der Maßnahme *Ausgleichszulage* angestrebten Ziele zu überprüfen. Für die Ermittlung des Zielerreichungsgrades kommt es dabei darauf an, konkrete, wenn möglich quantifizierbare Zielangaben zu definieren und Gruppen von Zielen abzugrenzen, die mit den verfügbaren Daten abgebildet werden können. Hierzu wurde ein auf der ersten Begleitausschusssitzung mit den Ländern abgesprochenes, mehrstufiges Verfahren angewendet. In einer ersten Stufe wurden aus den kapitelspezifischen und -übergreifenden Bewertungsfragen der Europäischen Kommission sowie aus dem EPLR und weiteren Länderdokumenten relevante Ziele abgeleitet und in eine Tabellendarstellung gebracht. In

einer zweiten Stufe war durch die zuständigen Fachreferenten in den Ländern das auf der Dokumentenanalyse abgeleitete Zielsystem zu vervollständigen sowie die Prioritäten in der Zielsetzung allgemein und nach den Gebietskategorien differenziert anzugeben.

Aufgrund des komplexen Wirkungszusammenspiels konnten die von Hessen genannten Ziele nicht immer eindeutig den EU-Zielen zugeordnet werden. War eine Einordnung der Ziele zu mehreren Fragen möglich, wurde sie in der Regel der Frage zugewiesen, für die noch kein Ziel benannt war. Die detaillierte Zielanalyse einschließlich der Bewertung der Ziele und der vom Land vorgeschlagenen Zielindikatoren ist ausführlich in tabellarischer Form in Tabelle 5.8 sowie im MB-V-Tabelle 5.3 dargestellt.

Tabelle 5.8: Ziele, Zielspezifizierung und Zielindikatoren – Hessen

EU-kapitelspezifische und kapitelübergreifende Leitziele	Landesspezifische Zielpräzisierung	Relevanz	Vom Bundesland vorgeschlagener Indikator
V.1 Ausgleich von Einkommensdefiziten, die aus natürlichen Nachteilen resultieren	Beitrag zur Stabilisierung des Einkommens/ insbesondere für kleine und mittlere Betriebe	++	Es sind die Einkommensdefizite der mit Ausgleichszulage geförderten Betriebe im Vergleich zu Betrieben mit gleicher Produktionsausrichtung außerhalb der benachteiligten Gebiete auszugleichen.
V.1 Int. Aufrechterhaltung der landwirtschaftlichen Tätigkeit	Beibehaltung der Bewirtschaftung	+++	Die Zahl der landwirtschaftlichen Betriebe bzw. die Größenveränderung soll in benachteiligten Gebieten nicht stärker zurückgehen als außerhalb der benachteiligten Gebiete
V.2 Dauerhaften Nutzung landwirtschaftlicher Flächen			
V.3 Erhaltung einer lebensfähigen Gesellschaftsstruktur im ländlichen Raum	Strukturwandel verlangsamen	++	Entwicklung Brachflächen, landw. genutzte Flächen (unterschieden nach Acker- und Grünlandnutzung), Entwicklung Erstaufforstungsflächen.
V. 3-1 Dauerhafte Nutzung landwirtschaftlicher Flächen	Verminderung des Drucks auf den Arbeitsmarkt	++	Zahl der landwirtschaftlichen Betriebe bzw. die Zahl der in landw. Betrieben Beschäftigten (Familien/Fremd- AK) soll
V.3-2 Angemessener Lebensstandard für Landwirte			
V. 3 Int. Aufrechterhaltung landwirtschaftlicher Bevölkerung	Betrieb bis ins Rentenalter bewirtschaften	+	Kein überdurchschnittliches Ansteigen des Durchschnittsalters der Betriebsleiter. Feststellung des Alters des Betriebsleiters bei Aufgabe/Übergabe des Betriebes.
V.4.A. Schutz der Umwelt V.4-1 Erhaltung und Förderung nachhaltiger landwirtschaftlicher Bewirtschaftungsformen	Erhalt und Förderung nachhaltiger Bewirtschaftungsformen	++	Anteil der Förderung von Betrieben/Flächen, die an Agrarumweltmaßnahmen (HEKUL/HELP) teilnehmen.
R. 1 Erhalt und Sicherung der Kulturlandschaft	Erhalt der Kulturlandschaft	+++	Die Zahl der landwirtschaftlichen Betriebe bzw. die Größenveränderung soll in benachteiligten Gebieten nicht stärker zurückgehen als außerhalb der benachteiligten Gebiete. Anteil der Förderung von Betrieben/Flächen, die an Agrarumweltmaßnahmen (HEKUL/HEL

Quelle: Abfrage beim Hessischen Ministerium für Umwelt, Landwirtschaft und Forsten.

In Abbildung 5.1 sind die vom Land Hessen spezifizierten Ziele einem Zielsystem zugeordnet und die wesentlichen Interventionsbeziehungen dargestellt. In MB-V-Abbildung 5.2 sind die Ziele sowie die Interventionslogik zusammenfassend für alle Bundesländer zusammengestellt. Auf die jeweiligen landesspezifischen Ziele wird in den Abschnitten bei der Beantwortung der Bewertungsfragen eingegangen.

Abbildung 5.1: Zielspezifizierung und Relevanz der Ziele der Ausgleichszulage in Hessen vor dem Hintergrund der EU-kapitelspezifischen (V.) und EU-kapitelübergreifenden (Q.) Leitziele sowie der Interventionslogik (Int.)

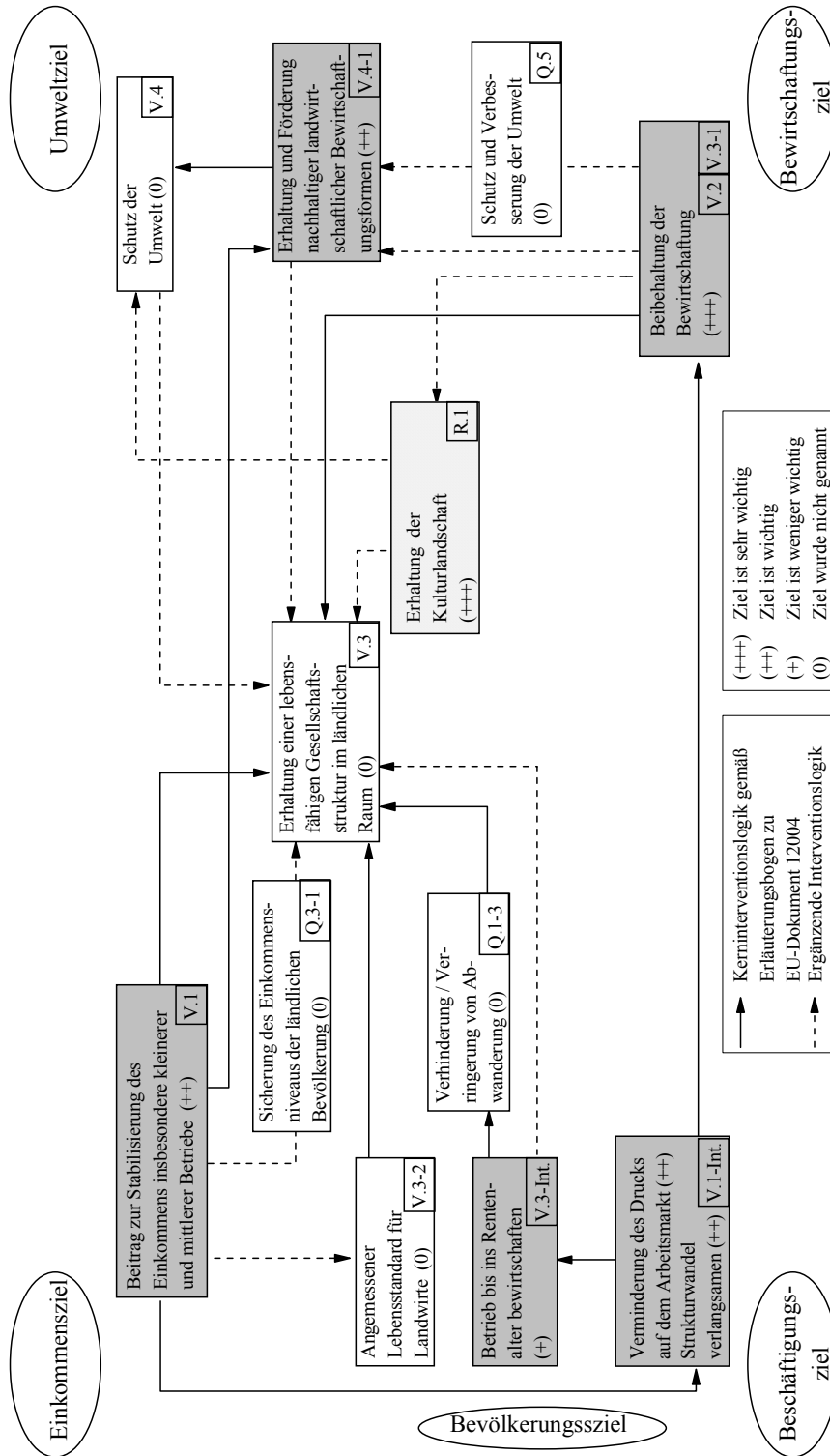

Quelle: Eigene Darstellung.

5.6.2 Bewertungsfragen

5.6.2.1 Frage V.1 - Beitrag der Ausgleichszulage zur Kompensation von Einkommensnachteilen bzw. -verlusten

Der Interventionslogik folgend soll die Ausgleichszulage natürliche Nachteile, die in den benachteiligten Gebieten zu höheren Produktionskosten und niedrigeren Erträgen und damit zu Einkommensverlusten führen, kompensieren und dadurch die Aufrechterhaltung der landwirtschaftlichen Tätigkeit in den benachteiligten Gebieten bewirken. Als Bewertungskriterium für die Zielerreichung wird von der Europäischen Kommission das Verhältnis der Ausgleichszulage zu höheren Produktionskosten und der Senkung des „Wertes der landwirtschaftlichen Produktion der Betriebe in benachteiligten Gebieten“ vorgeschlagen.

Die für das Land Hessen durchgeführte Zielanalyse definiert als Ziel der Ausgleichszulage *Beitrag zur Stabilisierung des Einkommens insbesondere für kleine und mittlere Betriebe*. Diesem Ziel wird eine große Bedeutung (++) beigemessen. Zur Bewertung des Ziel wird als Indikator *Es sind die Einkommensdefizite der mit Ausgleichszulage geförderten Betriebe im Vergleich zu Betrieben mit gleicher Produktionsausrichtung außerhalb der benachteiligten Gebiete auszugleichen* genannt.

Die Bewertungsfrage – wie auch das Bewertungskriterium – werden vor dem Hintergrund der Zielanalyse in Hessen von dem Evaluator als relevant angesehen, aber in der konkreten Umsetzung als schwer handhabbar betrachtet. Die Schwierigkeiten liegen einerseits in der Ableitung des Programmindikators, andererseits in der offenen Frage, welche Gruppe die „richtige“ Referenzgruppe darstellt. Als Programmindikator (V.1-1.1.) soll zunächst das Einkommensdefizit ermittelt werden, das aus den höheren Kosten und geringeren Erträgen durch die natürlichen Nachteile zurückzuführen ist.

In der vorliegenden Untersuchung wird ein auf Basis verfügbarer Daten modifizierter Programmindikator herangezogen. Bei der durchgeführten Auswertung wird auf einzelbetriebliche Daten der Buch führenden Betriebe des BMVEL-Testbetriebsnetzes zugegriffen, auf deren Basis eine Unterscheidung der Ursachen der höheren Kosten und niedrigeren Erlösen in den benachteiligten Gebieten nicht möglich ist. Die bestehenden Unterschiede zwischen den Vergleichsgruppen können durch natürliche Nachteile, aber auch durch andere Einflussfaktoren, wie z.B. betriebliches Management, Marktsituation, Betriebsstruktur, Investitionskosten, Mangel an Produktionsalternativen etc. bedingt sein. Eine Zuordnung der Einflussfaktoren stößt an methodische Grenzen. Aus diesen Gründen wird als Ersatz eine Einkommensgröße – i.d.R. der betriebs- oder flächenbezogene Gewinn – verwendet und ergänzend Kosten- und Ertragsindikatoren sowie weitere, die Ertragslage beeinflussende Faktoren herangezogen und die Differenzen zwischen den be-

trachteten Betriebsgruppen ermittelt. Ein gutes Maß für die unterschiedliche Ertragskraft der Betriebe stellt zudem das Standardbetriebseinkommen (StBE) dar. Durch die unterschiedlichen Bezugsparameter (Betrieb, ha LF, Arbeitskräfte) wird eine gewisse Homogenisierung und damit eine bessere Vergleichbarkeit zwischen den Gruppen erreicht. Die nach Betriebsgruppen differenzierten Ergebnisse sind im Anhang (vgl. MB-V-Tabelle 5.18 bis 5.25) ausführlich dargestellt.

Gemäß den EU-Vorgaben soll mit Hilfe eines weiteren Programmindikators (V.1-1.2.) die Verteilungswirkung und die Effizienz und Wirksamkeit der Maßnahme überprüft werden. Die Europäische Kommission schlägt vor, den Anteil an Betrieben mit Ausgleichszulage anhand von drei Kategorien zu ermitteln: Betriebe, bei denen die Ausgleichszulage a) weniger als 50 %, b) zwischen 50 und 90 % und c) mehr als 90 % der höheren Produktionskosten zuzüglich der Senkung des Wertes der landwirtschaftlichen Produktion kompensiert. Auch hier wird aufgrund der im vorherigen Abschnitt dargestellten methodischen Gründe von dem vorgeschlagenen Indikator abgewichen: Die höheren Kosten und die geringeren Erträge werden auch bei diesem Indikator durch eine Einkommenskenngröße ersetzt. Zusätzlich werden die Betriebe, die bereits ohne Ausgleichszulage einen gleich hohen bzw. höheren Gewinn gegenüber dem Durchschnitt der nicht benachteiligten Betriebe aufweisen, in einer vierten Kategorie zusammengefasst. Dementsprechend ergeben sich bei diesen Betrieben negative Anteile der Ausgleichszulage an der Gewinndifferenz.

Als weiterer Indikator für die Abschätzung des in der Interventionslogik genannten Ziels, der *Aufrechterhaltung der landwirtschaftlichen Tätigkeit*, könnte die Veränderung der Anzahl landwirtschaftlicher Betriebe im benachteiligten Gebiet im Vergleich zum nicht benachteiligten Gebiet als ein Hinweis für ein existenzsicherndes Einkommen herangezogen werden. Dieser Indikator kann aufgrund des Fehlens von Vergleichswerten in der Halbzeitbewertung erst in einer Folgeuntersuchung (Ex-post) abgebildet werden.

Anhand des Vergleichs unterschiedlicher, in nicht benachteiligten als auch benachteiligten Gebieten ermittelten Betriebsgruppen wird – wie von der Europäischen Kommission gefordert – die durchschnittliche Einkommensdifferenz abgebildet. In den Vorgaben der Europäischen Kommission wird jedoch nicht festgelegt, auf welche Referenzgruppe sich bei der Bewertung zu beziehen ist. Soweit möglich leiten sich die relevanten Referenzgruppen aus der Zielanalyse ab (vgl. Kapitel 5.6.1 und MB-V-Tabelle 5.3), die dann in den Vergleich im Rahmen dieser Untersuchung einbezogen werden. Zunächst werden die größeren, aber auch verhältnismäßig heterogenen Gruppen – z.B. *landwirtschaftliche Betriebe insgesamt (L)*, *erweiterte Futterbaubetriebe (F)* usw. – analysiert, bevor die Einflüsse einzelner Faktoren, z.B. LVZ-Klasse oder Betriebsgröße, in den Vergleich mit einbezogen werden. So soll mit der Darstellung der Gruppe *landwirtschaftliche Betriebe insgesamt (L)* einerseits die Repräsentativität der jeweiligen Stichprobe mit der Grundgesamtheit abgebildet, andererseits Rückschlüsse über strukturelle Unterschiede zwischen

den Gruppen zugelassen werden. Die weitgehende Homogenisierung der Vergleichsgruppen bietet dagegen den Vorteil, Struktureinflüsse – wie z.B. durch unterschiedliche Betriebsgrößen oder Rechtsformen – auf das Ergebnis isolieren zu können. Zudem verlangt die Europäische Kommission in ihrem Bewertungsleitfaden (KOM 2000) eine Aufgliederung der Untersuchungsgruppen nach Gebietskategorie und Betriebstyp. Eine Auswertung nach diesen Kriterien wird vorgenommen, sofern der Stichprobenumfang des Testbetriebsnetzes eine aussagekräftige Darstellung zulässt. In der folgenden Tabelle 5.9 sind die wichtigsten Indikatoren zur Beantwortung der Bewertungsfrage V.1 als Übersicht dargestellt. Eine ausführliche Darstellung erfolgt in den MB-V-Tabellen 5.18 bis 5.25.

Tabelle 5.9: Vergleich ausgewählter Indikatoren zur Beantwortung der Bewertungsfrage V.1 – Hessen

Vergleichsgruppen	Euro Differenz des benachteiligten und nicht benachteiligten Gebietes				% AZ am Gewinn	Anteil (%) der Ausgleichszulage an der Gewinndifferenz				
	Gewinn	Gewinn / ha LF	Verfügb. Eink.	StBE / ha LF		Ø	< 0	> 90	50 - 90	0 - 50
Betriebe ges. (L)	-4.209	-109,0	-1.514	20,7	11,0	29,5	31,4	3,9	6,9	57,8
Futterbau (F)	-12.692	-165,0	-7.800	-55,1	13,5	25,5	18,3	9,9	5,6	66,2
Marktfrucht (M)	-6.700	-205,0	-4.008	-110,5	11,2	11,9	5,9	5,9	5,9	82,4
F-HE 30 - 50 ha	-5.263	-156,0	-3.080	-87,1	13,6	29,2	30,0	0,0	20,0	50,0
F-Kerngebiet	-13.683	-152,0	-10.556	-61,7	15,9	30,7	21,7	13,0	8,7	56,5
F-LVZ 16 - 21	-13.854	-184,0	-8.900	-76,8	20,6	30,5	12,5	12,5	18,8	56,3
F-LVZ 21 - 26	-8.503	-161,0	-4.114	-60,9	13,1	25,2	13,3	6,7	0,0	80,0
F-LVZ > 26	-12.644	-139,0	-9.483	-13,1	8,6	21,3	24,2	12,1	0,0	63,6
F-WG 16	-11.036	-100,0	-6.596	-14,7	10,9	34,3	25,5	9,8	3,9	60,8
F-WG 17	-14.910	-282,0	-10.348	-104,3	20,7	17,8	0,0	15,4	7,7	76,9

Quelle: Eigene Darstellung und Berechnung mit Daten des Testbetriebsnetzes WJ 2000/01

(zur genauen Ausgestaltung und Besetzung der Gruppen siehe Anhang MB-V-Tabelle 5.18 bis 5.25)

Die hessischen Betriebe des Testbetriebsnetzes präsentieren sich auf den ersten Blick in den jeweiligen Vergleichsgruppen hinsichtlich ihrer betrieblichen Faktorausstattung verhältnismäßig einheitlich. Dennoch bestehen z.T. deutliche Unterschiede in der Betriebsausstattung, wie beispielsweise beim Grünlandanteil, Viehbesatz oder bei der Arbeitskräftesituation.

Durchschnittlich kompensiert die Ausgleichszulage 29,5 % der Gewinndifferenz zur Gruppe der vergleichbaren Betriebe im nicht benachteiligten Gebiet. Bei 4 % der Betriebe gleicht die Ausgleichszulage mehr als 90 % der Gewinndifferenz aus. Rund 30 % aller Betriebe im benachteiligten Gebiet haben bereits ohne Ausgleichszulage einen höheren

Gewinn als der Durchschnitt der Betriebe in nicht benachteiligten Gebieten. Dagegen konnte bei fast 58 % der Betriebe die Ausgleichszulage nicht einmal 50 % der Gewinndifferenz ausgleichen. Der Anteil der Ausgleichszulage liegt bei 11 %.

Für die Beurteilung der gesamten Einkommenssituation und des Lebensstandards der Familie des Betriebsleiterehepaars sowie weiterer in dem Betrieb lebender Personen eignet sich der Gewinn nur unzureichend, da eventuelle außerlandwirtschaftliche Einkommensarten und Korrekturen für die Ermittlung der Nettoeinkommensgrößen keine Berücksichtigung finden. Zu diesem Zweck ist es zielführender, das Gesamteinkommen des Betriebsleiterehepaars oder das verfügbare Einkommen der landwirtschaftlichen Unternehmerfamilie zu berücksichtigen. Die Gruppe der Betriebe im benachteiligten Gebiet hat im Vergleich zur Gruppe im nicht benachteiligten Gebiet auch ein geringeres außerlandwirtschaftliche Einkommen. Auch beim verfügbaren Einkommen ergibt sich eine ähnlich hohe Einkommensdifferenz.

Bei einer differenzierten Auswertung der Gruppe der erweiterten Futterbaubetriebe⁷ ergibt sich ein Anteil der Ausgleichszulage an der um die Ausgleichszulage bereinigten Gewinndifferenz von 26 %. Bei der Gruppe der Marktfruchtbetriebe liegt der Anteil nur bei 11,9 %. Dieser Unterschied rührt daher, dass die Futterbaubetriebe im benachteiligten Gebiet durch ihre Größe und eventuell die Art ihres Viehbesatzes ein höheres Einkommenspotenzial je ha aufweisen, während bei den Marktfruchtbetrieben gerade die Referenzgruppe im nicht benachteiligten Gebiet klare Vorteile aufweist, was ebenfalls an den unterschiedlichen Werten für das StBE je ha zu erkennen ist. Die Ergebnisse machen ebenfalls deutlich, dass die Ausgleichszulage für den Großteil der Marktfruchtbetriebe (rd. 82 %) nicht ausreicht, den durchschnittlichen Gewinnrückstand von ca. 200 Euro je ha auszugleichen.

Die Futterbaubetriebe sind in den benachteiligten Gebieten von besonderer Bedeutung. Da auch in der Stichprobe der Testbetriebe (vgl. MB-V-Tabelle 5. 18)⁸ der Anteil der erweiterten Futterbaubetriebe mit 46 % an allen Betrieben relativ hoch ist, wurde die Gruppe der Futterbaubetriebe für die Untersuchung der Wirkung der Ausgleichszulage noch weiter homogenisiert.

⁷ Definiert nach BMVEL-Kategorie: Marktfrucht-Futterbau, Milchviehbetriebe, Rindermastbetriebe, Futterbau-Marktfruchtbetriebe, Futterbau-Veredlungsbetriebe, Futterbau-Dauerkulturbetriebe, Veredlungs-Futterbaubetriebe, Dauerkultur-Futterbaubetriebe und Landwirtschaft mit Futterbau. Durch die Erweiterung können Aussagen auf einer möglichst großen Stichprobe getroffen werden.

⁸ Der größere Anteil von Futterbaubetrieben wird von den Daten der Landwirtschaftszählung (siehe MB-V-Tabelle 8 und 9) bestätigt. Zusätzlich wird die Bedeutung der Futterbaubetriebe durch ihren in der Regel höheren Grünlandanteil mit höherer Ausgleichszulage verstärkt.

Bei der Betrachtung von Betrieben der Gruppe der erweiterten Futterbau-Haupterwerbsbetriebe der Größenklassen 30-50 ha ergibt sich ebenfalls, dass die Ausgleichszulage nicht ausreichend ist, um die Gewinndifferenz zur Vergleichsgruppe im nicht benachteiligten Gebiet voll zu kompensieren. Der Anteil an der Gewinndifferenz, den die Ausgleichszulage kompensiert, liegt im Durchschnitt 29 %. In 50 % der Fälle gleicht die Ausgleichszulage weniger als 50 % der Gewinndifferenz aus. Bedingt durch ein niedrigeres außerlandwirtschaftliches Einkommen der Betriebsgruppe im benachteiligten Gebiet und unterschiedlichen Nettoeinkommenskorrekturen ist das verfügbare Einkommen dieser Betriebe jedoch um fast 3.000 Euro geringer.

Im Folgenden wird die relative Bedeutung der Ausgleichszulage in weiteren Betriebsgruppen untersucht, um gegebenenfalls Hinweise auf Ausgestaltungsmerkmale der Ausgleichszulage zu bekommen. Die Einkommensdifferenzen zwischen den Betrieben bestimmter Wirtschaftsgebiete und den Referenzbetrieben außerhalb der benachteiligten Gebiete sind zu einem großen Teil durch unterschiedliche Betriebsstrukturen gekennzeichnet. Im Wirtschaftsgebiet Mittelhessen (WG 17) haben die Betriebe mit geringem Viehbesatz an Milchkühe je 100 ha HFF eine relativ hohen Gewinndifferenz von 282 Euro, und Nord- und Osthessen (WG 16) liegt die Differenz deutlich niedriger bei 100 Euro. Der Anteil der Ausgleichszulage an der Gewinndifferenz ist folglich sehr unterschiedlich. Das Wirtschaftsgebiet Südhessen (WG 18) war in der Stichprobe nicht ausreichend besetzt, um eine Aussage zu tätigen.

Auch mit Hilfe eines Vergleiches von Betriebsgruppen mit verschiedenen LVZ-Klassen lässt sich die Ausgestaltung der Ausgleichszulage überprüfen. Der Anteil an der Einkommensdifferenz der von der Ausgleichszulage kompensiert wird, liegt zwischen 20 % und 30 %. Der niedrigere Anteil in der Klasse $LVZ > 26$ lässt sich durch den großen Unterschied im StBE je ha – möglicherweise durch den höheren Viehbesatz je ha verursacht – begründen. Auch hier wird zu der Erkenntnis gelangt, dass die Ausgleichszulage für die meisten Betriebe zu niedrig bemessen ist, um die Einkommensdifferenz voll auszugleichen.

Die in der Stichprobe der Testbetriebe dargestellten 290 Betriebe repräsentieren knapp 1,0 % der in Hessen tatsächlich vorhandenen Betriebe und etwa 2,1 % der LF. Die Repräsentativität der Stichprobe mit den 102 mit Ausgleichszulage geförderten Testbetrieben ist dagegen sehr viel geringer (vgl. MB-V-Tabelle 5.6): Hierbei werden nur ungefähr 0,34 % der geförderten Betriebe und ca. 0,76 % der geförderten Fläche repräsentiert. Die durchschnittlich mit Ausgleichszulage geförderte Fläche ist allerdings mit 46,7 ha LF bei den Testbetrieben im Vergleich zu durchschnittlich 24,8 ha LF geförderter Fläche je Betrieb in der Förderstatistik größer. Damit ist die mit der Ausgleichszulage geförderte Fläche der Betriebe in der Stichprobe der Testbetriebe fast doppelt so groß wie die der über die Förderstatistik erfassten Unternehmen. Gemessen an der durchschnittlichen Aus-

gleichszulage je ha LF sind die Unterschiede zwischen den Daten der Testbetriebe (55,8 Euro) und den Daten der Förderstatistik (51,6 Euro) geringer.

Anmerkungen zu den Indikatoren

Die Einkommenseffekte der Ausgleichszulage sollen laut Leitlinien der Europäischen Kommission anhand des Verhältnisses der Prämie zur Einkommensdifferenz gemessen an den höheren Produktionskosten und der Senkung des Werts der landwirtschaftlichen Produktion abgeschätzt werden. Mit Hilfe der Testbetriebsdaten kann diese durch die natürlichen Standortunterschiede bedingte Einkommensdifferenz nicht eindeutig abgebildet werden. Als Ersatz wird das betriebliche Einkommen, der *Gewinn* sowie das *ordentliche Ergebnis*, bereinigt um die Personalaufwendungen, verwendet. Durch den Bezug der Einkommensgröße auf alternative Kennwerte (Betrieb, LF bzw. Arbeitskräfte) sowie die Bildung homogener Auswertungsgruppen, werden agrarstrukturelle Unterschiede zwischen den Betriebsgruppen in gewissem Maße ausgeglichen und die Ergebnisse besser miteinander vergleichbar. Für den von der Europäische Kommission geforderten Vergleich des Verhältnisses der Prämie zur Einkommensdifferenz mit einem Zielwert, welcher kleiner als der Verhältniswert sein soll, werden soweit vorliegend, die vom Land vorgeschlagenen Zielindikatoren herangezogen.

Auf der Grundlage dieser o.g. Einkommensgrößen werden die weiteren Verteilungsindikatoren ermittelt. Um die logische Vollständigkeit einzuhalten, wurde für den Programmindikator V.1-1.2 eine vierte Kategorie von Betrieben im benachteiligten Gebiet gebildet. Die Betriebe dieser Kategorie weisen bereits ohne Ausgleichszulage einen gleich hohen bzw. höheren Gewinn zum Durchschnitt der Vergleichsbetriebe aus.

Fazit

In Abhängigkeit der Auswahlkriterien lassen sich bei der Gegenüberstellung der Vergleichsgruppen in unterschiedlicher Deutlichkeit die Wirksamkeit der Ausgleichszulage darstellen. Grundsätzlich zeigt sich, dass die Ausgleichszulage eine hohe Wirkung auf das Einkommen in den geförderten landwirtschaftlichen Betrieben entfaltet. Die Anteile am Gewinn liegen – je nach betrachteter Gruppe und unter Nichtbewertung der Extremwerte – im Durchschnitt in einer Größenordnung zwischen 10 % und 20 %. Im Hinblick auf die Beurteilung der Kompensationswirkung wird der größte Anteil der geförderten Betriebe der Kategorie zugeordnet, in der die Ausgleichszulage eine Kompensationswirkung von 0 bis 50 % der auf den natürlichen Nachteilen beruhenden höheren Produktionskosten und niedrigeren Erträgen erreicht. Der Kategorie mit einer Kompensationswirkung von 50 bis 90 % der Gewinndifferenz ist prozentual nur ein geringfügiger Teil der Betriebe zugeordnet.

Anhand der dargestellten Ergebnisse der Auswertung auf der Basis der Testbetriebe kann gezeigt werden, dass das durch den Indikator „Es sind die Einkommensdefizite der mit

Ausgleichszulage geförderten Betriebe im Vergleich zu Betrieben mit gleicher Produktionsausrichtung außerhalb der benachteiligten Gebiete auszugleichen“ erfasste Ziel *Beitrag zur Stabilisierung des Einkommens/insbesondere für kleine und mittlere Betriebe* zumindest zu einem gewissen Teil erreicht wurde. Zwar konnte das ambitionierte Ziel, den Einkommensabstand zwischen den Betrieben in benachteiligten Gebieten zu jenen der nicht benachteiligten Gebiete auszugleichen, nicht in vollem Umfang erreicht werden. Dies gilt auch für die in benachteiligten Gebieten bedeutsameren Futterbaubetriebe.

Da sowohl die Untersuchungsgruppe der Testbetriebe als auch die Referenzgruppe erheblich von der Grundgesamtheit abweichen, lassen sich keine eindeutigen Schlussfolgerungen zur Korrektur der Ergebnisse der Ausgleichszulage ziehen.

5.6.2.2 Frage V.2 - Beitrag der Ausgleichszulage zur dauerhaften Nutzung landwirtschaftlicher Flächen

Ein wichtiges Ziel der Ausgleichszulage besteht darin, den *Fortbestand der landwirtschaftlichen Bodennutzung* zu gewährleisten und somit zur *Erhaltung einer lebensfähigen Gesellschaftsstruktur im ländlichen Raum* beizutragen. Mit der Bewertungsfrage V.2 soll vor allem der erste Teil dieses Ziels, die Erhaltung der landwirtschaftlichen Bodennutzung durch die Ausgleichszulage bewertet werden. Die Interventionslogik der Europäischen Kommission sieht dazu Folgendes vor: Durch die Gewährung der Ausgleichszulage wird der Einkommensverlust der Landwirte, der ihnen aufgrund der natürlichen Standortbedingungen im benachteiligten Gebiet entsteht, ausgeglichen. Die landwirtschaftliche Tätigkeit bleibt erhalten und es besteht kein Anlass, aufgrund der natürlichen Nachteile die Nutzung landwirtschaftlicher Flächen einzustellen.

Als Bewertungskriterium schlägt die Europäische Kommission die „Fortsetzung der Nutzung landwirtschaftlicher Fläche“ vor. Von diesem Bewertungskriterium wird der Programmindikator – Änderung der landwirtschaftlichen Nutzfläche (LN) in den benachteiligten Gebieten (in ha und %) – abgeleitet. Das implizit enthaltene Ziel der *Aufrechterhaltung der landwirtschaftlichen Tätigkeit*, gemessen an der Entwicklung der landwirtschaftlichen Betriebe bzw. landwirtschaftlichen Arbeitskräfte bleibt im Fall einer strikten Anlehnung an die EU-Vorgaben bei der Beantwortung dieser Bewertungsfrage zunächst unberücksichtigt. Das Ziel der Förderung ist gemäß EU-Zielvorgabe dann erreicht, wenn die Verringerung der LN – ausgehend vom Jahr 2000 – geringer ist als die Verringerung der LN in einem Vergleichsgebiet. Als „Vergleichsgebiete“ sollen die an die benachteiligten Gebiete angrenzenden Gebiete dienen oder Gebiete, die ihren Status als benachteiligtes Gebiet verloren haben. Bei der Änderung der LN sollen jedoch nur Änderungen berücksichtigt werden, die auf die Aufgabe der landwirtschaftlichen Produktion wegen zu niedrigen Einkommens aufgrund der Randstellung der Standorte (Grenzertragsstandorte) zu-

rückzuführen sind. Änderungen, die sich aus einer Umstellung auf rentablere, nicht landwirtschaftliche Flächennutzungen ergeben (z.B. für Bauzwecke) sollen unberücksichtigt bleiben. Die Wirkungen sollen – sofern für das Land relevant – nach den benachteiligten Gebietskategorien differenziert werden.

In Hessen wird das Ziel *Beibehaltung der Bewirtschaftung* unabhängig von der Gebietskategorie in allen benachteiligten Gebieten entsprechend der Zielanalyse als sehr wichtig (+++) beurteilt. Der Erfolg soll am Indikator „Die Zahl der landwirtschaftlichen Betriebe bzw. die Größenveränderung soll in benachteiligten Gebieten nicht stärker zurückgehen als außerhalb der benachteiligten Gebiete“ gemessen werden.

Aus Sicht des Evaluators werden sowohl das von der EU vorgeschlagene Bewertungskriterium als auch der Bewertungsindikator nur mit Einschränkungen als relevant und sinnvoll erachtet. Dabei ist besonders die Erfassung und Abgrenzung der landwirtschaftlichen Flächen, deren Bewirtschaftung aufgrund von zu geringen Einkommen aufgegeben wurde, sowie die Festlegung der Vergleichsgruppen, schwierig. Die eingeschränkte Aussagekraft hat neben allen Schwierigkeiten der korrekten statistischen Erfassung ihre Ursache in der Wirkungsbeeinflussung durch andere agrarpolitische Maßnahmen: So wird der Anreiz der Ausgleichszulage zur Weiterbewirtschaftung der landwirtschaftlich genutzten Fläche auch durch die direkten Flächenzahlungen verstärkt, da diese nur gezahlt werden, wenn eine Mindestpflege der Flächen sichergestellt wird. Es erscheint sinnvoll, zusätzlich zur landwirtschaftlich genutzten Fläche, die Grünlandfläche und deren Entwicklung als Indikator zu verwenden.

Für die Herausarbeitung des Nettoeffektes der Ausgleichszulage wird ein Mit-Ohne-Vergleich mit einem Vorher-Nachher-Vergleich kombiniert. Mit dieser Methodik soll überprüft werden, wie sich das Bewertungskriterium in den Vergleichsräumen über den Untersuchungszeitraum (2000 bis 2006) entwickelt hat. Im Rahmen der Zwischenevaluierung ist jedoch die Entwicklung auf der Grundlage der vorliegenden Sekundärstatistiken nicht darstellbar. Lediglich die Abbildung des Programmindikators sowie weitere Kontextindikatoren für die Ausgangssituation, die Definition und Abgrenzung der Vergleichsgruppen und damit die Schaffung der methodischen Grundlagen für die Ex-post-Bewertung war möglich.

Statt der landwirtschaftlichen Nutzfläche (LN) wird die landwirtschaftlich genutzte Fläche (LF) als Indikator verwendet, da diese Kennzahl kein Öd- und Unland und auch keine Hofflächen enthält. Die LF liegt damit näher an der zu untersuchenden Größe, die sich auf die tatsächlich bewirtschaftete Fläche bezieht. Für die Abbildung der LF, der Grünlandfläche sowie weiterer agrarischer Daten in den benachteiligten Gebieten wird auf die Daten der Landwirtschaftszählung 1999 zurückgegriffen. Die Datenbasis liegt zwar ein Jahr vor dem abzubildenden Ausgangsjahr 2000, sie bietet jedoch den großen Vorteil, dass es sich um eine Vollerhebung handelt, mit deren Hilfe im Fall einer Sonderaufberei-

tung die relevanten Indikatoren gebietsscharf abgegrenzt werden können⁹. Auch der Forderung der Europäischen Kommission, die Bewertungsfrage nach Gebietskategorien differenziert zu beantworten, kann dadurch nachgekommen werden. Neben der landwirtschaftlich genutzten Fläche insgesamt können auch die Flächen anderer landwirtschaftlichen Nutzungen sowie die Anzahl der landwirtschaftlichen Betriebe und Arbeitskräfte nach Betriebstypen differenziert dargestellt werden. Durch die Unterscheidung der Betriebe nach StBE-Klassen lassen sich in beschränktem Umfang die Effekte in Abhängigkeit von unterschiedlichen Einkommensmöglichkeiten analysieren. Zu beachten ist allerdings die Anwendung des so genannten „Betriebssitzprinzips“ – d.h. dass die Flächen eines Betriebes dem Gebiet zugeschlagen werden, in dem sich der Sitz des Betriebes befindet. Diese Vorgehensweise führt im Vergleich zum so genannten „Belegenheitsprinzip“ zu einer geringeren Trennschärfe der Gebietskategorien und stellt damit eine Fehlerquelle dar.

Die ursprünglich zur Beantwortung der Bewertungsfrage V.2 geplante Sonderauswertung der Landwirtschaftszählung nach Gebiets- und Betriebstypen und ggf. StBE-Klassen wurde in dieser Untersuchung nicht durchgeführt. In der Zwischenevaluierung konnte nur auf eine Auswertung der in EASYSTAT erfassten Kreisergebnisse der Landwirtschaftszählung 1999 sowie auf eine Sonderaufbereitung der LZ-Daten durch das BMVEL zurückgegriffen werden (vgl. MB-V-Tabelle 5.7 bis 5.9). Bei dieser Auswertung bleiben Lücken bei der Abbildung der Indikatoren, zudem bestehen die erwähnten Schwierigkeiten bei der differenzierten Darstellung nach benachteiligten und nicht benachteiligten Gebieten.

Da die Veränderung des Umfangs landwirtschaftlich genutzter Fläche, der Grünlandflächen sowie anderer Agrarindikatoren aufgrund des frühen Zeitpunktes der Zwischenbewertung hier noch nicht abgebildet werden können, müssen diese Untersuchungen in einer späteren Bewertung durchgeführt werden. Die Situation im Ausgangsjahr ist für Hessen in MB-V-Tabelle 5.8 und 5.9 beschrieben. Hieraus sind später die relevanten Bewertungsindikatoren abzuleiten.

Um die Entwicklung der LF im benachteiligten Gebiet und der Referenzgruppe besser einordnen zu können und um abschätzen zu können, welcher Teil auf eine rentablere Flächennutzung zurückgeführt werden kann, sollen für die Beurteilung der Situation eine Reihe von Kontextinformationen, z.B. Pachtpreise sowie die anteilige Nutzung der Gebietsflächen herangezogen werden. So gibt zum Beispiel die Entwicklung der Siedlungs- und Verkehrsfläche Hinweise darauf, ob in der Region ein größerer Siedlungsdruck besteht. Wenn dies der Fall ist, kann man davon ausgehen, dass eine Reihe von Flächen aufgrund rentablerer Nutzungen, z.B. als Bau-, bzw. Bauerwartungsland aus der landwirt-

⁹ Zur methodischen Aufbereitung der Daten der Landwirtschaftszählung vgl. Abschnitt 5.2 sowie Materialband.

schaftlichen Produktion genommen werden. Die Ausdehnung des Waldanteils hingegen kann darauf schließen lassen, dass die landwirtschaftlichen Flächen aufgrund zu geringer Rentabilität einer Aufforstung zugeführt wurden. Da Aufforstung teilweise stark bezuschusst wird, steigt die Rentabilität von Forstflächen, welches ebenfalls bei der Veränderung des Umfangs der LF zu Verzerrungen führen kann. Auch der Anteil an Unland an der Gesamtfläche aus der allgemeinen Flächenstatistik sowie die Entwicklung der Brachefläche aus der Agrar- und Testbetriebsstatistik können wichtige Hinweise liefern. Insgesamt sind dies jedoch alles nur erklärende Hinweise für die Entwicklung der landwirtschaftlichen Nutzfläche, da der Wirkungszusammenhang teilweise relativ schwach ist und wie bereits erwähnt von anderen Faktoren überlagert werden kann. Auch das unterschiedliche Ausgangsniveau ist zu berücksichtigen. Um die Aussagefähigkeit der Indikatoren zu verbessern steht hier wiederum der Vergleich der Entwicklung in den benachteiligten Gebieten mit der Entwicklung in der Referenzgruppe im Vordergrund. Als Basis dafür werden bedeutende Kontextindikatoren im Ausgangsjahr sowohl für die benachteiligten, als auch für die nicht benachteiligten Gebiete abgebildet.

Die unmittelbare Entwicklung der Brachfläche als Vorstufe einer späteren Aufgabe der landwirtschaftlichen Nutzung stellt einen weiteren Indikator zur Beantwortung der Bewertungsfrage V.2. dar. Hinweise leiten sich aus einem Vergleich der Daten der Landwirtschaftszählung zur Entwicklung der Brachefläche sowie aus den Daten der Buch führenden Testbetriebe ab. Gegenwärtig stehen diese Daten nur für die Ausgangssituation zur Verfügung. In diesem Zusammenhang ist das Land gefordert, weitere Informationen auf kleinräumigerer Ebene (unterhalb der Kreisebene) bereitzustellen. Für die Beschreibung der Ausgangssituation wird zunächst nur auf einige wenige Indikatoren eingegangen.

Vor dem Hintergrund der Interventionslogik muss darauf hingewiesen werden, dass das Ziel einer dauerhaften landwirtschaftlichen Bewirtschaftung durch die Ausgleichszulage auch erreicht werden kann, wenn sich die Zahl der landwirtschaftlichen Betriebe verringert. Frei werdende Flächen finden auf dem Pachtmarkt bei ausreichender Nachfrage neue Bewirtschafter. Dieser Logik folgend kann der Pachtpreis als Indikator für die Wahrscheinlichkeit angesehen werden, am Pachtmarkt neue Bewirtschafter zu finden. Der Pachtpreis kann bei einem funktionierenden Markt mittelfristig als ein Anhaltswert für die Ertragskraft der Böden einschließlich Viehhaltung angesehen werden. Niedrige Pachtpreise deuten auf geringe Nachfrage nach diesen Flächen hin und beschreiben damit ein erhöhtes Risiko, dass diese Flächen brachfallen. Da die Ausgleichszulage eine lange Tradition aufweist und deren Zahlungsströme vom Landwirt mit großer Sicherheit erwartet werden können, schlagen sich diese Zahlungen mit hoher Wahrscheinlichkeit in einem höheren Pachtpreis nieder.

Als Kontextinformation aus den Daten der amtlichen Agrarstatistik und den Testbetriebsdaten kann der Pachtpreis damit in die Untersuchung einbezogen werden. Der durchschnittlich über alle zugepachteten Flächen ausgewiesene Pachtpreis kann jedoch inner-

halb der betrachteten Region sowie innerhalb eines Betriebes erhebliche Streuungen aufweisen. Außerdem sind Entwicklungstendenzen kaum ableitbar, weil Pachtverträge oft über acht bis zehn Jahre und mehr abgeschlossen werden. Trotz dieser Schwächen soll der durchschnittliche Pachtpreis als Hilfsmittel zur Beantwortung dieser Bewertungsfrage dienen, insbesondere zur Identifizierung von größeren Gebieten mit einem eminenten Risiko des Brachfallens. Ist die durchschnittliche Ausgleichszulage je Betrieb in etwa so groß wie der durchschnittlich gezahlte Pachtpreis, ist dies ein Indiz dafür, dass die Ausgleichszulage einen großen Anreiz zur Weiterbewirtschaftung bietet. In Hessen war dieses Risiko des Brachfallens anhand der analysierten Daten der Ausgangssituation nicht zu erkennen. In allen Untersuchungsgruppen lag der durchschnittliche Pachtpreis nahezu doppelt bis dreifach so hoch wie die durchschnittlich je gefördertem ha LF gezahlte Ausgleichszulage. Aufgrund des deutlichen Abstandes des Pachtpreises zwischen geförderten und nicht geförderten Betrieben und da es sich um eine Analyse von Durchschnittswerten handelt, kann sich die Situation kleinräumig abweichend darstellen. Hierfür ist jedoch eine entsprechend detaillierte Analyse erforderlich.

Die Aufrechterhaltung der landwirtschaftlichen Nutzung oder der landwirtschaftlichen Tätigkeit kann bei einer weniger rentablen Bewirtschaftung auch mit mangelnden Erwerbsalternativen zusammenhängen. In der Tabelle 5.10 sind ergänzend zu den wichtigsten Kontextinformationen einige Indikatoren zur Beschreibung der allgemeinen Beschäftigungssituation zusammenfassend dargestellt.

In Hessen weist die Beschäftigtendichte am Arbeitsort in den benachteiligten Gebieten mit ländlichen Kreisen im ländlichen Raum im Vergleich zu den nicht benachteiligten Gebieten eher auf günstigere Beschäftigungsmöglichkeiten hin. Die Beschäftigtendichte am Wohnort unterscheidet sich jedoch nur marginal. Die leicht geringere Arbeitslosenquote bei annähernd gleicher Beschäftigtendichte lässt darauf schließen, dass in den ländlichen Kreisen ländlichen Raums weniger Personen auf der Suche nach einem Beschäftigungsverhältnis sind als in den anderen dargestellten Regionen. Dies könnte – abgesehen von vielen anderen Einflussfaktoren – durch einen hohen Anteil von Personen zu erklären sein, deren Beschäftigung nicht erfasst wird oder die kein Arbeitsverhältnis suchen, wie z.B. Hausfrauen oder mithelfende Familienmitglieder. Ferner könnte die Tatsache, dass wenige Arbeitssuchende gemeldet sind, auch ein Hinweis darauf sein, dass diese Personen nicht beabsichtigen, die Region zu verlassen. Zusammenfassend kann folglich festgehalten werden, dass in Hessen die Gefahr der Aufgabe der landwirtschaftlichen Tätigkeit aufgrund lukrativerer Beschäftigungsmöglichkeiten in anderen Sektoren eher als gering einzuschätzen ist.

Tabelle 5.10: Kontextinformationen für Bewertungsfrage V.2 – Hessen

Indikator	Einheit	benachteiligte Gebiete		nicht benachteiligte Gebiete
		ländl. LK in ländl. Räumen ¹⁾	LK insges. ²⁾	LK insges. ³⁾
Anteil				
• LF an Gesamtfläche	%	46,5	47,0	46,3
• Siedl. und Verkehrsfl. an Gesamtfläche	%	12,1	11,1	12,7
• WF an Gesamtfläche	%	39,5	39,9	39,0
• Unland an Gesamtfläche	%	0,2	0,4	0,3
Beschäftigtendichte				
• am Arbeitsort	Be/EW	0,30	0,29	0,24
• am Wohnort	Be/EW	0,31	0,31	0,32
Arbeitslosenquote				
• insgesamt	%	8,0	8,9	9,1
• Anteil AL unter 25 Jahre	%	12,6	12,5	10,2
• Anteil Langzeitarbeitslose	%	29,3	31,3	35,4
Pachtpreis				
• Agrarstatistik ⁴⁾	Euro/ha	-	93,2	169,3
• TB-Statistik ⁵⁾	Euro/ha	-	125,5	176,1
Kaufpreis⁴⁾	Euro/ha	-	12.398,0	17.789,0
Höhenlage⁵⁾	-	1,8	1,8	1,1

1) LK in ländlichen Räumen mit unter 150 EW/km² und benachteiligter LF > 75 %.

2) LK mit unter 150 EW/km² und benachteiligter LF > 75 %.

3) LK mit unter 200 EW/km² und benachteiligter LF < 25 %.

4) Ermittelt aus den LK-Daten für LK mit mehr als 75 % bzw. unter 25 % benachteiligter LF.

5) Ermittelt aus den Daten der buchführenden Testbetriebe (Betriebsbereich L).

Quelle: Eigene Ermittlung (siehe MB-V-Tabelle).

Die Kontextinformationen verdeutlichen, dass es nur auf den ersten Blick sinnvoll erscheint, die Änderungen der landwirtschaftlichen Nutzfläche monokausal anhand der Förderung durch die Ausgleichszulage zu erklären. Vielmehr dürften Flächenveränderungen das Resultat vielschichtiger Einflussfaktoren darstellen. Der Verknüpfung der Informationen aus dem Mit-Ohne-Vergleich mit dem Vorher-Nachher-Vergleich in der Ex-post-Bewertung dürfte daher ein relativ hoher Erklärungswert zukommen.

Anmerkungen zu den Indikatoren

Für den gemäß den Leitlinien der Kommission vorgeschlagenen Indikator „Veränderung der LN“ wurde für eine bessere statistische Erfassung auf die LF sowie weiterer Flächennutzungsindikatoren und weitere Hilfsindikatoren zurückgegriffen. Dabei ist die Aufgabe

der Flächennutzung wegen zu geringen Einkommens mit den in der Zwischenbewertung aufzubereitenden Daten nur über Hilfsindikatoren indirekt zu beantworten. In der Ex-post-Bewertung könnten unter Abwägung des Kostenaufwandes die Ergebnisse einer Sonderauswertung der amtlichen Agrarstatistik sowie Ergebnisse aus Fallstudien in die Bewertung zusätzlich einfließen.

Fazit

Der Beitrag der Ausgleichszulage zur dauerhaften Nutzung landwirtschaftlicher Fläche kann nicht befriedigend dargestellt werden. Belastbare Aussagen lassen sich zum derzeitigen Zeitpunkt nicht ableiten, lediglich ausgewählte Indikatoren zur Darstellung der Ausgangssituation konnten zusammengestellt werden.

5.6.2.3 Frage V.3 - Beitrag der Ausgleichszulage zur Erhaltung einer lebensfähigen Gesellschaftsstruktur im ländlichen Raum

Die Abschätzung des *Beitrages der Ausgleichszulage zur Erhaltung einer lebensfähigen Gesellschaftsstruktur im ländlichen Raum* ist eine besondere Herausforderung. Dies liegt zum einem an dem indirekten und nur schwer zu quantifizierenden Einfluss der Ausgleichszulage auf diese Zielgröße, zum anderen an der Vielzahl anderer Maßnahmen sowie exogener Faktoren, die die Entwicklung des ländlichen Raums und das Ziel einer lebensfähigen Gesellschaftsstruktur beeinflussen. Eine Analyse und Abschätzung der kausalen Wirkungen und Quantifizierung der Einflüsse stellt sich als besonders schwierig dar.

Auch zu dieser Bewertungsfrage hat die Europäische Kommission im Bewertungsleitfaden Vorgaben gemacht. Die Ausgleichszulage soll den Einkommensrückstand ausgleichen, der durch natürliche Benachteiligung entstanden ist. Dadurch wird die landwirtschaftliche Tätigkeit aufrechterhalten, die landwirtschaftlichen Nutzflächen bleiben weiter in der Bewirtschaftung und die landwirtschaftliche Bevölkerung verbleibt in der Region. Durch das Zusammenspiel der Ziele *Aufrechterhaltung einer landwirtschaftlichen Bevölkerung, fortgeführte Flächenbewirtschaftung und angemessener Lebensstandard für die Landwirte* wird ein Beitrag zur lebensfähigen Gesellschaftsstruktur im ländlichen Raum geleistet.

Da sich das Ziel dieser Bewertungsfrage aus einer Kombination der vorherigen Ziele herleitet, werden Bewertungskriterien und Programmindikatoren vorgeschlagen, die an die Bewertungsfragen V.1 und V.2 angelehnt sind. Mit dem Programmindikator V.3.1.1 sollen Hinweise geliefert werden, die auf eine dauerhafte Nutzung landwirtschaftlicher Flächen als entscheidender Faktor für die Erhaltung einer lebensfähigen Gemeinschaft im ländlichen Raum anzusehen sind. Dabei soll dieser Zusammenhang unabhängig von der benachteiligten Gebietskategorie Gültigkeit haben. Die Europäische Kommission ist sich

der Schwierigkeit eines quantitativen Nachweises bewusst und spricht von einer „beschreibenden“ Beweisführung. Für das Bewertungskriterium V.3.-2 „Erzielung eines angemessenen Lebensstandards für Landwirte“ soll der Programmindikator V.3.-2-1. das Verhältnis von {„Familienbetriebseinkommen“ + nicht landwirtschaftlichem Einkommen des Betriebsinhabers und/oder des Ehegatten} zu {dem durchschnittlichen Einkommen von Familien in verwandten Sektoren} betrachtet werden und dieser Indikator soll größer als ein zu quantifizierender Zielwert sein (vgl. KOM 2000). Letzterer Indikator soll die Ausgangssituation beschreiben. Um Veränderungen während der Förderperiode zu messen, ist der Indikator in einer späteren Ex-post-Bewertung erneut abzuschätzen.

Die Bewertungsfrage, die Bewertungskriterien und die Indikatoren werden als relevant erachtet, der Nettoeffekt ist aufgrund der Komplexität der Wirkungszusammenhänge allerdings schwierig zu ermitteln. Hinzu kommt, dass für die Messung des Bewertungsindikators V.3-2, dem „angemessenen Lebensstandard für Landwirte“, mit der Festlegung auf eine Einkommensgröße kein ausreichender und der Vermögenslage berücksichtigender Wohlfahrtsindikator vorgeschlagen wird und für die Wahl des verwandten Sektors als Referenzgruppe die landwirtschaftlichen sozioökonomischen Verhältnissen nicht klar definiert sind, so dass für die Gruppe der Nebenerwerbsbetriebe eine andere Referenzgruppe relevant ist als für die Haupterwerbsbetriebe oder die juristischen Personen.

In der für Hessen durchgeführten Zielanalyse (vgl. Abschnitt 5.6.1) wurden die *Verminde- rung des Drucks auf den Arbeitsmarkt* und *eine Weiterbewirtschaftung des Betriebs bis ins Rentenalter* in Hessen als Ziele identifiziert, die aufgrund der Interventionslogik annähernd in Übereinstimmung mit der Bewertungsfrage *Erhaltung einer lebensfähigen Gesellschaftsstruktur* stehen. Diesen Zielen wurde aus Sicht des Landes eine große Bedeutung (++) bzw. eine mittlere Bedeutung (+) zugewiesen.

Im Folgenden sollen sowohl die EU-Ziele der Bewertungsfrage V.3 als auch die landes- spezifischen Ziele soweit wie möglich mit den im Bewertungsleitfaden genannten Bewertungskriterien überprüft werden. Dies geschieht auf der Grundlage verschiedener Auswertungen von Sekundärindikatoren, deren wesentliche Ergebnisse in Tabelle 5.11 zusammengefasst sind. Teilweise handelt es sich dabei um Hilfsindikatoren, die im Kontext wichtige Hinweise für die Beantwortung der Bewertungsfrage liefern. In der Zwischen- evaluierung liegt auch hier der Schwerpunkt bei der Beschreibung der bisherigen Situation in Form eines Mit-Ohne-Vergleichs. Eine aussagekräftige Messung von Veränderungen bleibt der Ex-post-Beurteilung vorbehalten.

Eine Bewertung des Ziels der *Verhinderung eines Einkommensrückstandes von Betrieben in benachteiligten Gebieten* im Vergleich zu den Betrieben im nicht benachteiligten Gebiet wurde bereits in Abschnitt 5.6.2.1 vorgenommen. Dabei bleibt festzuhalten, dass die Ausgleichszulage einen bedeutenden Beitrag zum Einkommen der Betriebe in den benachteiligten Gebieten leistet, aber den Einkommensrückstand zu landwirtschaftlichen

Betrieben außerhalb der benachteiligten Gebiete in der Regel nicht vollständig ausgleicht. Um weitere Hinweise zur Beantwortung der Bewertungsfrage V.3 zu erhalten, wird als Alternative zum Einkommensabstand zusätzlich die Eigenkapitalbildung betrachtet. Die Eigenkapitalbildung dient als Bewertungsgröße für die Stabilität und damit für die Zukunftsfähigkeit der Betriebe. Um sich langfristig am Markt durchsetzen zu können, sind Wachstumsinvestitionen notwendig. Mit Hilfe der Eigenkapitalbildung lässt sich messen, zu welchem Grad Betriebe in der Lage sind, Eigenkapital für diese Wachstumsinvestitionen bereitzustellen. Zur Analyse werden – wie bei der Bewertungsfrage V.1 – die einzelbetrieblichen Daten der Testbetriebe des Wirtschaftsjahres 2000/2001 herangezogen. In Hessen beträgt die durchschnittliche Eigenkapitalbildung eines Unternehmens in der Gruppe aller Betriebe bei den mit Ausgleichszulage geförderten Betrieben 3.043 Euro je Betrieb gegenüber den Betrieben im nicht benachteiligten Gebiet mit 1.307 Euro (vgl. Tabelle 5.10). Obwohl eine Bewertung der Eigenkapitalbildungshöhe von betriebspezifischen Faktoren abhängt, kann davon ausgegangen werden, dass die hier erzielten durchschnittlichen Beträge für einen Großteil der Betriebe Wachstumsinvestitionen in ausreichendem Umfang zulassen. Die Betriebe in benachteiligten Gebieten weisen im Vergleich zu den Betrieben in nicht benachteiligten Gebieten sogar höhere Werte auf (vgl. Anhang MB-V-Tabelle 5.18 bis 5.25).

Für das EU-Bewertungskriterium „Erreichung und Sicherung eines angemessenen Lebensstandards für Landwirte“ soll das Einkommen landwirtschaftlicher Betriebe mit dem durchschnittlichen Einkommen in verwandten Sektoren verglichen werden. In Deutschland sieht die Darstellung der Einkommensanalyse in den jährlichen Agrarberichten der Bundesregierung gemäß § 4 des Landwirtschaftsgesetzes eine solche Vergleichsrechnung vor. Dabei werden landwirtschaftliche Gewinne je nicht entlohnter Familienarbeitskraft mit den durchschnittlichen Bruttolöhnen in der gewerblichen Wirtschaft verglichen. Hinsichtlich des intersektoralen Vergleichs sei angemerkt, dass die Aussagekraft dieser Ergebnisse eingeschränkt ist, da es weder gewerbliche Arbeitnehmer- und Tarifgruppen noch Selbstständigengruppen gibt, die uneingeschränkt mit den landwirtschaftlichen Unternehmen vergleichbar sind. Neben der Vernachlässigung unterschiedlicher Belastungen mit Steuern und Sozialabgaben, werden auch die Besonderheiten der sozialen Sicherung nicht erfasst. Landwirtschaftliche Unternehmer profitieren außerdem von berufsspezifischen Vorteilen – wie z.B. freie Arbeitszeiteinteilung, Arbeitsumfeld etc. –, welche die persönlichen Opportunitätskosten für die Aufnahme einer außerlandwirtschaftlichen Erwerbstätigkeit verringern dürften (vgl. BMVEL Agrarbericht 2002, S. 37f.). In Ermangelung besserer Alternativen wird trotz dieser Schwächen die Vergleichsrechnung zur Beantwortung des Bewertungskriteriums herangezogen und mit kontextuellen Informationen ergänzt. Die vom BMVEL verwendete Vergleichsrechnung wird durch eine modifizierte Vergleichsrechnung auf Basis eines Vergleichs zwischen verfügbarem Einkommen der landwirtschaftlichen Unternehmerfamilie und dem verfügbarem Einkommen der privaten Haushalte ergänzt (vgl. MB-V-Tabelle 5.13).

Tabelle 5.11: Bewertungs- und Kontextindikatoren zur Beantwortung der Bewertungsfrage V.3 – Hessen

Indikator	Einheit	benachteiligte Gebiete		nicht benachteiligte Gebiete
		ländl. LK in ländl. Räumen (Kerngeb.) ²⁾	insges.	
Anteil Dauergrünland an LF				
• Agrarstatistik	%	-	47,5	30,0
• Testbetriebsstatistik ¹⁾	%	61,9	42,6	16,4
Anteil Brache, stillgel. Fläche an AF	%	-	7,9	3,2
AK/100 ha LF ¹⁾	Anzahl	2,7	2,6	2,8
Einkommensabstand ¹⁾				
• Vergl.gewinn (L) - Vergl.lohn ³⁾	Euro	-	-12.317,0	-6.549,0
• Vergl.gewinn (F) - Vergl.lohn ⁴⁾	Euro	-	-14.769,0	-4.829,0
• Vergl.gewinn (M) - Vergl.lohn ⁵⁾	Euro	-	-11.612,0	-8.487,0
Anteil Ausgleichszulage¹⁾ am				
• Gewinn	%	15,9	11,0	0,0
• Gesamteinkommen	%	12,0	7,6	0,0
• Ordentl. Ergebnis + Personalaufwand	%	14,8	10,0	0,0
• betriebs- + prod.bez. Ausgleichszahlung	%	23,5	14,4	0,0
Außerldw. Einkommen ¹⁾	Euro	10.920,0	10.778,0	9.986,0
Eigenkapitalveränderung je Unternehmen/Betrieb ¹⁾	Euro	3.024,0	3.043,0	1.307,0
Anteil NE-Betriebe	%	-	70,1	64,0
Anteil Betriebe ≥ 50 000 StBE	%	-	17,3	23,3
Veränderung d. Gewinns (95/96-98/99) ⁶⁾	%	-	4,1	20,9
Lohn Sektor II	Euro	18.058,0	20.511,0	28.861,0
Bruttowertschöpfung je Einwohner	Euro	20.663,0	19.100,0	17.285,0
Anteil Bruttowertschöpfung Primärsektor	%	1,2	1,6	1,2
Bevölkerungsdichte	EW/km	116,5	105,3	149,0

1) Ermittelt aus den Angaben der buchführenden Testbetriebe (Betriebsbereich L).

2) Bei den Indikatoren der TB-Statistik sind es die Angaben für die F-Betriebe in den Kerngebieten.

3) Definiert als Vergleichsgewinn der ldw. Betriebe insges. minus Vergleichslohn.

4) Definiert als Vergleichsgewinn der ldw. F-Betriebe minus Vergleichslohn.

5) Definiert als Vergleichsgewinn der ldw. M-Betriebe minus Vergleichslohn.

6) Angaben aus Eval-Bericht 950/97.

Quelle: Eigene Ermittlung (siehe MB-V-Tabelle).

Die Auswertung der Vergleichsrechnung ergibt einen Einkommensrückstand der landwirtschaftlichen Betriebe in den benachteiligten Gebieten zum Sektor II in Höhe von

12.317 Euro je Betrieb. Die Betriebe in den nicht benachteiligten Gebieten erzielen dagegen einen geringen Einkommensrückstand von 6.549 Euro je Betrieb. Diese Tendenz ist ebenfalls bei den erweiterten Futterbaubetrieben sowie bei den Marktfruchtbetrieben zu beobachten. Auch die Einkommensdifferenzen gemessen am verfügbaren Einkommen für die Abschätzung der intersektoralen Einkommensunterschiede bestätigen diese Tendenzaussagen (vgl. MB-V-Tabelle 5.13). Aufgrund der ungenügenden statistischen Datenbasis können diese Vergleichsrechnungen nicht nach weiteren relevanten Betriebsgruppen (z.B. Nebenerwerbsbetriebe) durchgeführt werden. Hinsichtlich des außerlandwirtschaftlichen Einkommens erzielen die landwirtschaftlichen Betriebe in den benachteiligten Gebieten nahezu ein gleich hohes Einkommen wie die Betriebe außerhalb der benachteiligten Gebiete und dies bei einem deutlich niedrigeren außerlandwirtschaftlichen Vergleichseinkommen. Aussagen, inwieweit durch einen starken Rückgang der landwirtschaftlichen Betriebe bzw. der in der Landwirtschaft Beschäftigten ein besonderer Druck auf den allgemeinen Arbeitsmarkt ausgeht, können anhand der Ergebnisse der Zwischenbewertung derzeit nicht beantwortet werden.

Das Ziel der *Aufrechterhaltung einer lebensfähigen Gesellschaftsstruktur* wird, wie an anderen Stellen des Berichtes beschrieben, auch von vielen weiteren Faktoren beeinflusst. Auf einige relevante Kontextinformationen wie die Bevölkerungsdichte und -entwicklung in benachteiligten und nicht benachteiligten Gebieten soll im Weiteren eingegangen werden. Aufgrund von Problemen der Datenverfügbarkeit können aber in diesem Zusammenhang noch keine aktuellen Entwicklungen dargestellt werden. Ersatzweise wird auf der Grundlage der aktuellsten verfügbaren Daten die Ausgangslage in beiden Gebieten definiert¹⁰. Soweit es die Datengrundlage ermöglicht, werden die Ergebnisse für die benachteiligten Gebiete insgesamt sowie für die ländlichen Kreise gemäß der vom Bundesamt für Bauwesen und Raumordnung definierten siedlungsstrukturellen Kreistypen in benachteiligten Gebieten separat dargestellt.

Die Bevölkerungsdichte liegt in Hessen mit 105 Einwohnern (EW) je km² in den benachteiligten Gebieten deutlich unter dem Wert von 149 in den nicht benachteiligten Gebieten. Da die Werte nur die durchschnittliche Situation in Hessen beschreiben, sind die Gefahr einer Entleerung ländlicher Räume und die Sicherung einer Mindestbevölkerungsdichte durchaus differenziert zu betrachten. Hier sollte in einer späteren Bewertung eventuell kleinräumig auf der Grundlage eines Vorher-Nachher-Vergleichs die Situation analysiert und beurteilt werden.

Der Beitrag der Ausgleichszulage zur lebensfähigen Gesellschaftsstruktur im ländlichen Raum hängt neben den Bewertungskriterien auch von der Bedeutung der Landwirtschaft

¹⁰ Detaillierte Informationen zur Datenauswahl und Abgrenzung der Kreise finden sich im Materialband.

für das jeweilige Gebiet ab. Macht der Anteil der Landwirtschaft an der Wertschöpfung und an der Beschäftigung nur geringe Anteile aus, kann die Ausgleichszulage selbst bei einem an den Bewertungskriterien gemessenen hohen Einfluss keinen bedeutsamen Beitrag zur lebensfähigen Gesellschaftsstruktur im ländlichen Raum leisten. Andere Entwicklungsmaßnahmen des ländlichen Raums könnten in solchen Gebieten möglicherweise einen größeren Beitrag zur lebensfähigen Gesellschaftsstruktur mit besserer Kosteneffizienz leisten.

Der Anteil der im Primärsektor beschäftigten Personen an allen Beschäftigten kann als Anhaltswert für den Teil der Bevölkerung dienen, den die Ausgleichszulage zum Verbleib in der Region bewegen kann. Dabei entstehen Ungenauigkeiten durch eine ungenügend scharfe Abgrenzung des Primärsektors als Zielgruppe und durch mögliche Multiplikatoreffekte. Trotz dieser methodischen Schwächen kann der so ermittelte Wert eine grobe Aussage zur Bedeutung der Landwirtschaft in den beobachteten Kreisen geben. Aus den statistischen Daten auf Kreisebene des Jahres 1998 (vgl. MB-V-Tabelle 5.11) geht hervor, dass der Anteil der im Primärsektor Beschäftigten in den benachteiligten Gebieten Hessens mit 1,1 % niedriger liegt als im nicht benachteiligten Gebiet mit 1,4 %. In den benachteiligten Gebieten ländlicher Kreise ist der Anteil mit 0,8 % noch deutlich geringer. Die Bedeutung des land- und forstwirtschaftlichen Sektors an der Bruttowertschöpfung in den Kreisen wird unter Zuhilfenahme der Daten der Volkswirtschaftlichen Gesamtrechnung ermittelt. Der Anteil des Primärsektors an der Bruttowertschöpfung beträgt in den benachteiligten Gebieten Hessens 1,6 % und in den nicht benachteiligten Gebiet nur 1,2 %. Hieran wird deutlich, dass der Anteil des landwirtschaftlichen Sektors in den benachteiligten Gebieten Hessens hinsichtlich seines Wirtschaftsbeitrages noch etwas höher liegt als hinsichtlich seines Beschäftigungsbeitrages. Der Nebenerwerbsbetriebsanteil ist jedoch mit 70,1 % im benachteiligten Gebiet deutlich höher als in den nicht benachteiligten Gebieten mit 64 %. Gleichzeitig finden sich mit 17,3 % anteilig weniger Betriebe mit einem Standartbetriebseinkommen von größer als 25.565 Euro gegenüber 23,3 % in nicht benachteiligten Gebieten. Dieser Prozess des Strukturwandels konnte offensichtlich auch durch die Ausgleichszulage nicht aufgehalten werden. Die Analyse weiterer Entwicklungen bleibt der Ex-post-Bewertung vorbehalten.

Trotz erster Anzeichen eines positiven Beitrages der Ausgleichszulage zum Einkommen der Landwirte und damit an der Weiterbewirtschaftung der landwirtschaftlicher Flächen, scheinen aufgrund der abnehmenden Bedeutung des Primärsektors im ländlichen Raum die Wirkungen der Ausgleichszulage auf die Lebensfähigkeit der Gesellschaftsstruktur begrenzt zu sein. Da diese ersten Aussagen auf sehr „dünnem“ aggregierten Datenmaterial beruhen und wichtige Veränderungsindikatoren fehlen, ist nicht auszuschließen, dass der Ausgleichszulage zum Erhalt einer lebensfähigen Gesellschaft in ländlichen Gemeinden dennoch ein unterschiedlicher Beitrag zukommt. Mit Hilfe der in Tabelle 5.11 erfassten Indikatoren wird ein hinreichender Grundstock an Informationen für die spätere Ex-post-Bewertung gelegt.

Anmerkungen zu den Indikatoren

Für die Erhaltung einer lebensfähigen Gemeinschaft im ländlichen Raum wird gemäß EU-Interventionslogik die dauerhafte Nutzung landwirtschaftlicher Flächen als der entscheidende Faktor angesehen. Bereits bei der Beantwortung der Bewertungsfrage V.2 wurden die Grenzen einer Bewertung in der Zwischenevaluierung verdeutlicht. Um den Einfluss der dauerhaften Nutzung landwirtschaftlicher Flächen auf die lebensfähige Gesellschaftsstruktur besser bewerten zu können, wären eigenständige wissenschaftliche Untersuchungen wünschenswert. Die bislang erzielten quantitativen Ergebnisse liefern hierzu nur wenig Erkenntnisgewinn, zumal diese von weitaus mehr Einflussgrößen abhängen und nur schwer zu quantifizieren sind. Der große Spielraum, der hier den Bewertern eingeräumt wird, sowie die Nennung einer einzigen Zielgröße dürften einen interregionalen Vergleich erschweren.

Durch einen von der Europäischen Kommission vorgeschlagenen Indikator zur Messung intersektoraler Einkommensunterschiede soll über eine weitere Kenngröße die Bewertungsfrage V.3 beantwortet werden. Eine Quantifizierung dieses Indikators ist aus verschiedenen Gründen äußerst schwierig. Zum einen wird für einen Wohlfahrtsindikator zu sehr auf das Einkommen abgestellt und den unterschiedlichen sozioökonomischen Verhältnissen wird bei der Abgrenzung des landwirtschaftlichen sowie außerlandwirtschaftlichen „verwandten“ Sektors zu wenig Rechnung getragen. Insbesondere die Vergleichsgruppe lässt sich nur mit erheblichen Unzulänglichkeiten konstruieren und ein Vergleich mit einer quantifizierten Zielgröße kann nicht unmittelbar vollzogen werden. Mit der Ableitung alternativer Vergleichsrechnungskonzepte, die den agrarstrukturellen Besonderheiten in Hessen besser gerecht werden, und der Konstruktion weiterer Kontextindikatoren scheint ein für die Beantwortung dieser Bewertungsfrage angemessener Kompromiss gefunden worden zu sein. Eine befriedigende Antwort kann jedoch auch hier erst im Rahmen der Ex-post-Bewertung gegeben werden.

Fazit

Aufgrund der nur sehr aufwändig und schwer nachweisbaren Wirkungszusammenhänge zwischen der Ausgleichszulage und deren Beitrag zur Erhaltung einer lebensfähigen Gesellschaftsstruktur im ländlichen Raum sowie des frühen Zeitpunktes zur Abschätzung der Wirkungen in Bezug auf die aktuelle Förderperiode, können keine weit reichenden Aussagen getroffen werden. Somit wird in dieser Untersuchung nur die Ausgangssituation im benachteiligten und nicht benachteiligten Gebiet beschreibend dargestellt. Zu einem späteren Zeitpunkt (Ex-post-Bewertung) muss der mögliche Beitrag der Ausgleichszulage unter Berücksichtigung der externen Effekte detailliert abgeschätzt werden.

5.6.2.4 Frage V.4.A - Beitrag der Ausgleichszulage zum Schutz der Umwelt

Gemäß der Interventionslogik der Europäischen Kommission soll durch die Ausgleichszulage und deren Kopplung an die Einhaltung der „guten fachlichen Praxis“ oder darüber hinausgehender Standards die *Aufrechterhaltung bzw. Förderung einer nachhaltigen Bewirtschaftung* gesichert und ein *Beitrag zum Schutz der Umwelt* geleistet werden. In Deutschland werden für die Zahlung der Ausgleichszulage in benachteiligten Gebieten keine Standards festgelegt, die über die „gute fachliche Praxis“ hinausgehen. Die „gute fachliche Praxis“ beruht in Deutschland auf Regelungen des landwirtschaftlichen Fachrechts, das bundesweit für alle landwirtschaftlich genutzten Flächen und Tierhaltungen gilt. Vor diesem Hintergrund ist die Lenkungswirkung der Ausgleichszulage, Landwirte zu einer umweltschonenderen Bewirtschaftungspraxis zu bewegen, die über die „gute fachliche Praxis“ hinausgeht, als äußerst gering einzuschätzen.

Dennoch können positive Umwelteffekte dadurch entstehen, dass sehr extensiv bewirtschaftete Flächen durch die Ausgleichszulage weiter in der Nutzung gehalten werden. Diese Grenzertragsstandorte zeichnen sich oft durch eine standortspezifische Biodiversität aus, die nur durch eine Fortführung der Bewirtschaftung erhalten werden kann. Eine Abschätzung dieser auf die Ausgleichszulage zurückzuführenden Wirkung ist sehr schwierig, da eine Marginalisierung bzw. ein Brachfallen von Flächen und eine Intensivierung Phänomene sind, die gleichzeitig in einer Region ablaufen können (vgl. Dax und Hellegers, 2000). Um diese Effekte ausreichend bewerten zu können wäre eine sehr kleinräumige Untersuchung notwendig, die im Rahmen dieser Bewertung nicht möglich ist.

Ein Beitrag zum Schutz der Umwelt kann in begrenztem Umfang ebenfalls durch die Förderauflagen für die Ausgleichszulage im Rahmen der GAK oder durch die speziellen Landesrichtlinien erreicht werden. Wie in den Abschnitten 5.1.3 und 5.1.4 der Förderausgestaltung beschrieben, sind bestimmte Kulturen von der Gewährung der Ausgleichszulagen ausgeschlossen. Allerdings ist zu vermuten, dass dieser Ausschluss eher durch die höhere ökonomische Rentabilität der Früchte begründet ist, als durch ihre Wirkung auf die Umwelt. Zusätzlich sieht die Förderausgestaltung vor, dass für bestimmte Ackerkulturen (vgl. Abschnitt 5.1.3 und 5.1.4 für die genaue Ausgestaltung) nur 50 % der Grünlandprämien gezahlt werden. Dies steigert die relative Vorzüglichkeit von Grünlandflächen gegenüber Ackerland und vermindert somit zu einem gewissen Teil den Umbruch von Grünland im benachteiligten Gebiet.

Positive Umwelteffekte sind auch durch die modifizierten Förderauflagen ab dem Jahr 2004 zu erwarten, wenn die Ausgleichszulage an eine Tierobergrenze geknüpft wird. Danach wird ein Betrieb von der Förderung ausgeschlossen, wenn er eine Viehbesatzdichte von mehr als zwei Großvieheinheiten je ha LF überschreitet und nicht nachweisen kann, dass die Nährstoffbilanz auf seinen selbst bewirtschafteten Flächen ausgeglichen ist. Die

Wirkung dieser Förderrestriktion kann frühestens bei der Ex-post-Bewertung berücksichtigt werden.

Die Europäische Kommission schlägt zur Beantwortung der Bewertungsfrage folgende Programmindikatoren zur Quantifizierung vor:

- V.4.A-1.1. Anteil der LF, die umweltfreundlich bewirtschaftet werden
- V.4.A-1.1. (a) Anteil der LF, die für den ökologischen Landbau genutzt werden
- V.4.A-1.1. (b) Anteil der LF, auf denen integrierter Pflanzenbau oder Pflanzenschutz betrieben wird
- V.4.A-1.1. (c) Anteil der LF, die als Weiden für weniger als 2 GVE je ha dienen
- V.4.A-1.2. Anteil der LF, die für den Ackerbau genutzt werden und auf denen die ausgebrachte Stickstoffmenge weniger als 170 kg/ha und Jahr beträgt
- V.4.A-1.3. Anteil der LF, die für den Ackerbau genutzt werden und auf denen die Menge der ausgebrachten Pflanzenschutzmittel so bemessen ist, dass spezifische Schadensschwellen berücksichtigt werden

Als Zielvorgabe wird von Seiten der Europäischen Kommission vorgeschlagen, die ermittelten Anteile zwischen geförderten und nicht geförderten Flächen zu vergleichen und Änderungen im Zeitablauf zu beobachten. Als Referenzgebiet werden angrenzende Gebiete sowie Flächen vorgeschlagen, die ihren Status als benachteiligtes Gebiet verloren haben. Als Bewertungsmethoden stehen somit der Mit-Ohne-Vergleich und der Vorher-Nachher-Vergleich zur Verfügung.

Die Verwendung des Mit-Ohne-Vergleichs in Form eines Vergleiches zwischen Flächen in benachteiligten und nicht benachteiligten Gebieten ist zur Abschätzung der Umweltwirkungen nur bedingt geeignet, da sich die Ausstattung der landwirtschaftlichen Betriebe in den benachteiligten Gebieten bereits durch ihre natürlichen Ausgangsbedingungen unterscheidet. In den benachteiligten Gebieten herrschen meist schlechtere Böden mit niedrigerem Ertragsniveau vor, woraus sich ein höherer Grünlandanteil und ein geringer Anteil anspruchsvoller Ackerfrüchte in der Fruchtfolge ergeben. Somit ist in den benachteiligten Gebieten tendenziell mit einem geringeren Pflanzenschutz- und Düngemittelaufwand je ha zu rechnen, als in den nicht benachteiligten Gebieten. Gleichzeitig ist auch der Anreiz, Agrarumweltprogramme in Anspruch zu nehmen größer, da der Ertragsrückgang durch die Umweltrestriktion in diesen Regionen geringer ausfällt als z.B. in Hohertragsgebieten. Mit hoher Wahrscheinlichkeit werden also diese externen Einflüsse (Bodenqualität, klimatische Bedingungen) zu einer ohnehin umweltfreundlicheren Bewirtschaftung führen und damit den geringen Wirkungszusammenhang zwischen Ausgleichszulage und

dem Erhalt und Förderung einer nachhaltigen Bewirtschaftung bei einem Mit-Ohne-Vergleich überlagern.

Auch der Vorher-Nachher-Vergleich ist nicht ohne Schwächen: Die Ausgleichszulage ist, wie oben angeführt, ein Förderinstrument mit einer langen Tradition. Durch die Fortführung der Förderung mit nur geringfügigen Änderungen in der Ausgestaltung werden kaum messbare Veränderungen in den Bewirtschaftungspraktiken der Landwirte zur vorherigen Förderperiode induziert. Eine Ausnahme stellt dabei die Umstellung der Förderung von einer tier- und flächengebundenen Ausgleichszulage in der VO (EG) Nr. 950/97 auf eine rein flächengebundene Förderung nach der VO (EG) Nr. 1257/1999 dar. Durch die Abkopplung der Ausgleichszulage von den im Betrieb vorhandenen Tiereinheiten konnte der Anreiz einer Intensivierung der Produktion gemindert werden. Eine Quantifizierung dieses Effekts ist zum Zeitpunkt der jetzigen Untersuchung noch nicht möglich, da die Ausgestaltungen der vorangegangenen Förderperiode auch noch über das Ende dieser Förderperiode hinaus wirken. Diese Wirkungen sind jedoch vermutlich sehr gering und damit schwer nachzuweisen.

Aufgrund der dargestellten methodischen Schwierigkeiten, der schwachen Wirkungszusammenhänge und des frühen Zeitpunktes zur Abschätzung der Wirkungen der aktuellen Förderperiode, wird in dieser Untersuchung nur die Ausgangssituation im benachteiligten und nicht benachteiligten Gebiet beschreibend dargestellt. Damit wird die Grundlage gelegt, um bei der Ex-post-Bewertung mögliche Umwelteffekte unter Berücksichtigung von externen Effekten bestmöglich abschätzen zu können.

Von den zur Beantwortung von der Europäischen Kommission vorgeschlagenen Indikatoren kann nur der Programmindikator V.4.A-1.1(a) „Anteil des ökologischen Landbaus“ zuverlässig aus der Agrarstatistik ermittelt werden. Für die anderen Indikatoren lassen sich unter vertretbarem Arbeitsaufwand in Hessen keine geeigneten Daten erheben. Deshalb wurden als Hilfsinformation Daten über die landesspezifischen Agrarumweltmaßnahmen in Hessen herangezogen und den EU-Programmindikatoren zugeordnet. Die Datengrundlage bilden hier vor allem die InVeKoS-Daten¹¹. Da von der Europäischen Kommission nicht definiert wurde, welche Kriterien die „umweltfreundlich bewirtschafteten Flächen“ außer den dargelegten Indikatoren zu erfüllen haben, wurden alle Flächen, auf denen Agrarumweltprogramme zur Anwendung kommen, als „umweltfreundlich bewirtschaftete Flächen“ nach Programmindikator V.4.A-1.1 eingestuft. Diese Flächen sind aus den InVeKoS-Daten verfügbar und können für die benachteiligten und nicht benachteiligten Gebiete sowie Gebietskategorien abgebildet werden. Mit den Programmindikatoren V.4.A-1.1(b) und V.4.A-1.1(c) wurde analog verfahren: Auch hier wurden die Flächen,

¹¹ Eine methodische Beurteilung der Aufbereitung der InVeKoS-Daten sowie detaillierter Ergebnisse finden sich in MB-V-Tabelle 5.26 bis 5.28.

auf denen die entsprechen Agrarumweltmaßnahmen durchgeführt wurden, für die Auswertung der InVeKoS-Daten zugrunde gelegt. Zusätzliche Indikatoren zu Umweltwirkungen wurden aus der Agrarstatistik und den Testbetriebsdaten ermittelt. Die Ergebnisse sind in Tabelle 5.12 zusammenfassend dargestellt.

Tabelle 5.12: Bewertungs- und Kontextindikatoren für Bewertungsfrage V.4 sowie der Querschnittsfrage Q.5 – Hessen

Indikator	Einheit	benachteiligte Gebiete		nicht benachteiligte Gebiete
		Kerngebiet ⁵⁾	insges.	
Anteil umweltfreundl. bewirtschaftete LF an LF insges. ¹⁾	%	-	18,0	19,0
Anteil ökol. bewirtsch. LF an umweltfreundl. bewirtschafteter LF ¹⁾	%	-	40,0	28,0
Anteil umweltfreundl. bewirtschaftete AF an AF ¹⁾	%	-	5,0	6,0
Anteil umweltfreundl. bewirtschaftetes GL an GL ¹⁾	%	-	25,0	39,0
Anteil AF, auf denen <= 170 kg/ha Wirtschafts- und Mineräldünger aufgebracht werden ¹⁾	%	-	57,2	49,7
Veränderung Dauergrünland (91-99) ⁴⁾	%	-	3,1	6,3
Anteil Wiesen, Mähweiden an GL ²⁾	%	-	88,6	23,6
Anteil Weiden, Almen o. Hutungen an Grünland ²⁾	%	-	7,3	1,8
Anteil ökol. wirtschaft. Betriebe ²⁾	%	-	5,8	3,6
Anteil ökol. wirtschaft. Betriebe ³⁾			6,9	1,6
Anteil Betriebe mit Agrarumweltzahlungen ³⁾	%	-	14,7	7,4
GV/100 ha LF	Anzahl	-	89,3	70,3
Prämie Agrarumweltmaßn./Betrieb ³⁾	Euro	1.125,3	666,9	97,2
Anteil AGZ an Prämien für Agrarumweltmaßn. ³⁾	%	312,6	390,7	0,0
Pflanzenschutzmittelaufwand je ha AF ³⁾	Euro	-90,8	-110,5	-118,8
Düngemittelaufwand je ha LF ³⁾	Euro	-67,7	-80,5	-100,1

1) Angaben aus Auswertung InVeKoS.

2) Angaben aus amtlicher Agrarstatistik.

3) Angaben der TB-Statistik für alle Ildw. Betriebe.

4) Angaben aus Eval-Bericht 950/97.

5) Im Fall der TB-Daten handelt es sich um die F-Betriebe.

Quelle: Eigene Ermittlung (siehe MB-V-Tabelle).

Für Flächen, die durch die Agrarumweltmaßnahmen erfasst sind, kann eine relativ sichere Aussage zu den Programmindikatoren der Bewertungsfrage V.4 abgeleitet werden. Für die gesamte Landesfläche, bzw. das gesamte benachteiligte Gebiet bleibt die Aussagekraft

jedoch eingeschränkt, da zum einen nicht alle Flächen erfasst sind und zum anderen Landwirte auch ohne an den Agrarumweltprogrammen teilzunehmen ihre Flächen, den vorgegebenen Kriterien entsprechend, umweltfreundlich bewirtschaften können.

Aus den für Hessen ausgewerteten InVeKoS-Daten des Jahres 2001 geht hervor, dass der Anteil der entsprechend als umweltfreundlich eingestuften LF (V.4.A-1.1) im benachteiligten Gebiet bei 18 % (58.583 ha) liegt und damit etwa gleich hoch ist wie im nicht benachteiligten Gebiet, wo er 19 % (67.680 ha) beträgt (vgl. Tabelle 5.11 bzw. MB-V-Tabelle 5.26 bis 5.28).

Der „Anteil der umweltfreundlich bewirtschafteten Fläche, auf der ökologischer Landbau betrieben wird“ (V.4.A-1.1(a)), ist hingegen im benachteiligten Gebiet mit 40 % wesentlich höher als im nicht benachteiligten Gebiet mit 28 %. Der „Anteil der umweltfreundlich bewirtschafteten LF, auf der integrierter Pflanzenbau oder Pflanzenschutz“ betrieben wird (V.4.A-1.1(b)), konnte in der vorliegenden Untersuchung aufgrund der speziellen Ausgestaltung der Agrarumweltmaßnahmen in Hessen nicht ermittelt werden.

Im den benachteiligten Gebieten werden 45.709 ha Grünland umweltfreundlich bewirtschaftet, außerhalb der benachteiligten Gebieten unterliegen 38.123 ha dieser Bewirtschaftungsform. Dennoch ist der „Anteil des umweltfreundlich bewirtschafteten Grünlands am Grünland insgesamt“ damit im benachteiligten Gebiet mit ungefähr 25 % geringer als im nicht benachteiligten Gebiet mit 39 %. Der EU-Indikator „Anteil der Weiden mit einem Viehbesatz kleiner 2 RGV je ha am umweltfreundlich bewirtschafteten Grünland“ (V.4.A-1.1(c)) kann wiederum nicht abgebildet werden.

Die Auswertung der InVeKoS-Daten für das Jahr 2001 zeigt für den Indikator V.4.A-1.2. „Anteil der LF, die für den Ackerbau genutzt werden und auf denen die ausgebrachte Stickstoffmenge weniger als 170 kg/ha und Jahr beträgt“, dass der Anteil dieser Ackerflächen sowohl im benachteiligten als auch im nicht benachteiligten Gebiet 6,2 % beträgt. Für den „Anteil der LF, die für Ackerbau genutzt werden und auf denen die Menge der ausgebrachten Pflanzenschutzmittel so bemessen ist, dass spezifische Schadensschwellen berücksichtigt werden“ (V.4.A-1.2.) konnten wiederum keine Werte ermittelt werden.

Hinweise für die Bewirtschaftungsintensität können aber auch aus den Daten der Testbetriebe und der amtlichen Agrarstatistik gewonnen werden. Dazu werden die Aufwendungen für Dünge- und Pflanzenschutzmittel zusätzlich als Hilfsgröße herangezogen. Aufgrund von Einflüssen, wie z.B. unterschiedliche Ackerflächenanteile, Bodenqualität etc., die in der Regel einen höheren Pflanzenschutzmittelaufwand erfordern sowie der Verfügbarkeit von betriebseigenem Wirtschaftsdünger aus unterschiedlich hohen Viehbeständen, können diese Indikatoren jedoch nur als sehr grobe Anhaltswerte dienen. Der Pflanzenschutzmittelaufwand je ha Ackerfläche lag in der Stichprobengruppe Landwirtschaftliche Betriebe insgesamt (L) bei 111 Euro im benachteiligten Gebiet und bei 119 Euro je ha im

nicht benachteiligten Gebiet. Auch der Düngemittelaufwand je ha LF liegt in den benachteiligten Gebieten wesentlich niedriger. In den benachteiligten Gebieten erreichen die Aufwendungen nur ca. 81 Euro je ha, während sie im nicht benachteiligten Gebiet fast 20 Euro je ha mehr betragen. Insgesamt unterstützen diese Ergebnisse die Anzeichen, dass in den benachteiligten Gebieten umweltfreundlicher gewirtschaftet wird.

Der Vergleich mit einer Referenzgruppe von Betrieben, die ihren Status als benachteiligtes Gebiet verloren haben, konnte mit den vorliegenden Daten für Hessen nicht gezogen werden. Spezielle Auswertungen nach Gebietskategorien und Betriebstypen sind, sofern es die Datengrundlage ermöglicht, im MB-V-Tabelle 5.26 bis 5.28 dargestellt.

Anmerkungen zu den Indikatoren

Die im Leitfaden der Kommission genannten Programmindikatoren zur Beantwortung der Frage V.4 stellen für die Bewertung eine Basis dar. Die für die Bildung der Indikatoren verwendeten Informationen liegen in Deutschland von wenigen Ausnahmen abgesehen nur für Flächen, die im Rahmen der Agrarumweltprogramme und -maßnahmen gefördert werden, vor. Durch den hohen Freiheitsgrad bei der Ausgestaltung der Agrarumweltmaßnahmen und die unterschiedliche finanzielle Ausstattung in den Ländern kann es einerseits bei der Zuordnung zu den einzelnen Maßnahmengruppen zu Abgrenzungs- und Vergleichbarkeitsproblemen führen, andererseits sind die Ergebnisse nicht uneingeschränkt auf die gesamte Fläche übertragbar. Die der Ausgleichszulage zuzuschreibenden Nettowirkungen sind nur schwer abzuschätzen. In der Zwischenevaluierung kann nur anhand des Mit-Ohne-Vergleichs die Basis für differenzierte Ergebnisse in der Ex-post-Bewertung gelegt werden. Hierzu werden in Anlehnung an den Leitfaden der Europäischen Kommission weitere Hilfs- und Kontextindikatoren herangezogen.

Fazit

Wie die Zielanalyse ergab, misst das Land Hessen dem Ziel *Erhalt und Förderung nachhaltiger Bewirtschaftungsformen* große Bedeutung (+++) bei. Die vorliegende Untersuchung hat ergeben, dass in den benachteiligten Gebieten auch meistens umweltfreundlicher gewirtschaftet wird. Hier ist z.B. der Anteil der ökologisch bewirtschafteten LF höher, ebenso wie der Anteil der Ackerfläche mit einer Stickstoffausbringung von unter 170 kg/ha. Auch andere Indikatoren zur Messung der Umweltfreundlichkeit der Bewirtschaftung zeigen in den benachteiligten Gebieten eine positivere Bilanz. Welchen Beitrag jedoch die Ausgleichszulage zu diesem Ergebnis leistet, kann in der vorliegenden Untersuchung noch nicht hinreichend belegt werden.

Aufgrund der schwachen Wirkungszusammenhänge zwischen der Ausgleichszulage und dem Schutz der Umwelt und des frühen Zeitpunktes zur Abschätzung der Wirkungen in Bezug auf die aktuelle Förderperiode, können keine weit reichenden Aussagen getroffen werden. Somit wird in dieser Untersuchung nur die Ausgangssituation im benachteiligten

und nicht benachteiligen Gebiet beschreibend dargestellt. Mögliche Umwelteffekte der Ausgleichszulage müssen zu einem späteren Zeitpunkt unter Berücksichtigung der externen Effekten detailliert abgeschätzt werden.

5.6.2.5 Zusätzliche regionalspezifische Frage: Beitrag der Ausgleichszulage zum Erhalt und Sicherung der Kulturlandschaft

Mit Hilfe der Ausgleichszulage soll in Hessen ein *Beitrag zum Erhalt der Kulturlandschaft* geleistet werden. Dadurch trägt die Ausgleichszulage zur Offenhaltung der Landschaft und somit zu einer Erhaltung bzw. Vermehrung landschaftstypischer Merkmale zur Erhaltung und Entwicklung ländlicher Räume bei. Das Land Hessen misst dem landesspezifischen Ziel *Erhalt der Kulturlandschaft* gemäß der in Abschnitt 5.6.1 durchgeführten Zielanalyse unabhängig von der Gebietskategorie des benachteiligten Gebietes eine hohe Bedeutung (+++) bei. An der Erreichung des Ziels *Erhaltung der Kulturlandschaft* sind jedoch neben der Ausgleichszulage weitere agrarpolitische Maßnahmen (einzelbetriebliche Investitionsförderung, Flurneuordnung etc.) sowie Einflüsse der regionalen Wirtschafts- und Infrastrukturpolitik beteiligt. Generell ist es schwierig, für diese Ziele – wie die Sicherung einer Kulturlandschaft – geeignete und operable Zielindikatoren zu definieren. Allein die Offenhaltung einer Landschaft, gemessen am Indikator einer dauerhaften und flächendeckenden Landbewirtschaftung, wird dem Ziel nur unzureichend gerecht. Der Nutzen der Kulturlandschaft hängt von dessen Angebot, also der Vielfalt typischer Landschaftsmerkmale und dem Wechsel der Landschaft sowie der Nachfrage nach dieser Landschaft, z.B. durch Tourismus ab. Die schwierige, aber entscheidende Frage lautet, wie viel Kulturlandschaft kann und will sich eine Gesellschaft in einem Spannungsfeld mit anderen gesellschaftlichen Zielen und Instrumenten und unter Berücksichtigung einer möglichst hohen Kosteneffizienz leisten. Diese Bewertungsfrage kann aus Sicht des Evaluators der Ausgleichszulage nicht vollständig beantwortet werden, sondern bedarf einer maßnahmenübergreifenden integrativen Bewertung, besonders vor dem Hintergrund der immer größer werdenden Bedeutung der Agrarumweltmaßnahmen.

Für eine bessere Beurteilung der Wirkung der Ausgleichszulage zur Erhaltung der Kulturlandschaft wäre eine monetäre Bewertung des Nutzens von Kulturlandschaft wünschenswert. Diese Bewertung kann allerdings nur durch detaillierte Fallstudien, wie z.B. durch eine Zahlungsbereitschaftsanalyse, genauer ermittelt werden. In Anbetracht des geringen Nutzens im Vergleich zum immensen Aufwand sowie der eingeschränkten Übertragbarkeit von Fallstudienresultaten auf andere Regionen wird in der Zwischenbewertung auf eine derartige Untersuchung verzichtet.

In Tabelle 5.13 sind einige Indikatoren aus der umfassenden Sekundärdatenanalyse dargestellt. Sie geben positive Hinweise auf die Ausgestaltung der Kulturlandschaft – wie z.B.

der Anteil der Wiesen, Mähweiden am Grünland, der Anteil der Hackfrüchte an der Ackerfläche oder Anteil an Maisflächen – und beschreiben die Ausgangssituation für einige die Kulturlandschaft charakterisierende Merkmale und Ausprägungen. Die Überprüfung dieser und weiterer erklärender Indikatoren kann auch hier erst in der Ex-post-Bewertung erfolgen, wenn die Entwicklungen dieser Indikatoren während der Programmperiode beobachtet werden können.

Tabelle 5.13: Indikatoren für die Bewertung der regionalen Zielsetzung R. 1 – Hessen

Indikator	Einheit	benachteiligte Gebiete	
		insges.	nicht benachteiligte Gebiete
Anteil Fläche für Landwirtschaft	%	47,0	46,3
Anteil Waldfläche	%	39,9	39,0
Anteil Wiesen, Mähweiden an GL	%	88,6	23,6
Anteil Weiden, Almen o. Hutungen an GL	%	7,3	1,8
Anteil Hackfrüchte an AF ¹⁾	%	0,4	7,9
Anteil LF mit Bewirt.auflagen an LF ¹⁾	%	0,0	0,1
Anteil Mais an AF ¹⁾	%	7,0	30,0
Anteil umweltfreundl. bewirtschafteter LF an LF insges.	%	18,0	19,0
RGV/100 ha HFF ¹⁾	Anzahl	164,9	267,6
Anteil Betriebe mit VE > 140/100 ha ¹⁾	%	43,1	27,7
Milchkühe je 100 ha LF	Anzahl	31,6	29,3
Anteil Milchkühe an Rindern	%	32,6	30,7
Landkreis mit hoher landschaftl. Attraktivität	Anzahl	2,0	4,0 ²⁾
Attraktivitätsindex	-	119,0	134,0 ²⁾
Gästebetten	n/EW	0,05	0,01
Auslastung	ÜN/Bett	117,0	105,6

1) Ermittelt aus den Daten der buchführenden Testbetriebe (Betriebsbereich L).

2) Es lagen keine Angaben für nicht benachteiligte Gebiete vor, daher wurde der Landesdurchschnitt als Referenzgröße herangezogen.

Quelle: Eigene Ermittlung (siehe MB-V-Tabelle).

Anmerkungen zu den Indikatoren

Gemessen an der hohen Bedeutung des landesspezifischen Ziels *Erhalt der Kulturlandschaft* in Hessen fehlen für dieses Ziel entsprechende quantitative Ziele und operable Zielindikatoren. Für den Fall, dass dieses Ziel in der Ex-post-Bewertung mit Hilfe von Fallstudien untersucht werden soll, sollte das Land entsprechende Zielregionen lokalisieren.

Fazit

Der Beitrag der Ausgleichszulage zum Erhalt der Kulturlandschaft im Einklang mit den ökologischen Erfordernissen kann zum derzeitigen Zeitpunkt nur sehr schwer erfasst werden. Die Wirkung der Förderung kann erst zu einem späteren Zeitpunkt – bei Vorliegen der notwendigen Daten – detailliert nachgewiesen werden.

5.6.3 Kritische Wertung des vorgegebenen Bewertungsrasters und Überlegungen für die Ex-post-Bewertung

Die im Leitfaden der Kommission zur Ausgleichszulage enthaltenen Fragen, Bewertungskriterien und –indikatoren stellen aus der Sicht der EvaluatorInnen für die Bewertung der Maßnahme eine gute Grundlage dar. Wenngleich bei einigen Fragen die vorgeschlagenen Indikatoren nicht hinreichend operationalisiert werden, geben sie wichtige Hinweise auf die Zielrichtung der Bewertung. Der vorliegende Bericht kann die Bewertungsfragen noch nicht vollständig beantworten, da der kurze Beobachtungszeitraum eine Quantifizierung aller Indikatoren noch nicht möglich macht. Es werden jedoch die Grundlage und der Rahmen für eine spätere Ex-post-Bewertung gelegt. Insofern lassen sich anhand der bislang vorliegenden Ergebnisse noch keine hinreichenden Empfehlungen zur inhaltlichen Ausrichtung der Ausgleichszulage geben. Es können dennoch einige wichtige Empfehlungen für die später durchzuführenden Bewertungen vorgenommen werden.

Der Querschnittsvergleich zwischen geförderten Betrieben in benachteiligten Gebieten und nicht geförderten Betrieben außerhalb der benachteiligten Gebiete erwies sich als eine durchaus brauchbare, jedoch in der Umsetzung schwierige Methode. Insbesondere die statistikspezifischen Besonderheiten bei der Zuordnung der allgemeinstatistischen und betrieblichen Informationen waren nicht immer mit der notwendigen Präzision und Konsistenz zu lösen. Bei einer von der Europäischen Kommission gewünschten, nach Gebietskategorien und Betriebsgruppen differenzierten Abschätzung der Wirkungen, zeigten sich vielfach die durch das unzureichende Datenmaterial bedingten Grenzen. Die Option geförderte Betriebe mit Betrieben zu vergleichen, die ihren Status als benachteiligtes Land verloren haben, war in Hessen nicht gegeben. Daher ist die Abgrenzung einer nicht geförderten Vergleichsgruppe in der Landwirtschaft schwierig und mit gewissen Unzulänglichkeiten verbunden. Durch die Kombination mit einem Vorher-Nachher-Vergleich stellt diese Methodik aber ein geeignetes Beurteilungsverfahren dar.

Vor dem Hintergrund der im Rahmen der vorliegenden Zwischenbewertung gewonnenen Erfahrungen lassen sich in Hinblick auf die Umsetzbarkeit des EU-Bewertungsrasters unter den Datenoptionen für Hessen erste Erkenntnisse ableiten. Dabei sei grundsätzlich erwähnt, dass für die Bewertung der Ausgleichszulage im Hinblick auf die Beantwortung der Kommissionsfragen im Rahmen der Zwischenbewertung bei einigen Bewertungs- und

Programmindikatoren Anpassungen vorgenommen werden mussten. Die Erhebung weiterer Primärdaten mit Hilfe zusätzlicher Befragungen, Experteninterviews und Fallstudien können die Datenbasis verbessern. Beide Vorgehensweisen – die Bewertung der Ausgleichszulage auf Ergebnissen anhand massenstatistischer Auswertungen und Fallstudien – ist nur mit einem erhöhten zeitlichen und personellen Evaluationsaufwand zu leisten.

In den Ausführungen zu den einzelnen Bewertungsfragen wird auf viele Schwierigkeiten und Lücken verweisen. Insbesondere wurde immer wieder deutlich, dass die Testbetriebsdaten, insbesondere für die Bewertungsfrage V.1 die einzige brauchbare Sekundärdatenbasis darstellen, jedoch der Stichprobenumfang bei einer nach Betriebsgruppen und Gebietskategorien differenzierten Untersuchung nicht ausreicht, um zu verlässlichen und belastbaren Aussagen zu kommen. Vielfach wird die Untersuchung dem in den benachteiligten Gebieten vorzufindenden hohen Anteil an Nebenerwerbsbetrieben nicht gerecht.

Die Auswertung der InVeKoS-Daten ist für die Ermittlung der Bewertungsindikatoren für die Beantwortung der Bewertungsfrage V.4 unverzichtbar. In Hessen kam es bei der Auswertung der InVeKoS-Daten in Anlehnung an das vom Evaluator entwickelte Auswertungskonzept zu durch die Umstellung der Auswertungssoftware bedingten zeitlichen Verzögerungen bei der Datenlieferung. Gewisse Inkonsistenzen bei den Ergebnissen konnten nicht bis ins letzte Detail ausgeglichen werden und sind in der Ex-post-Bewertung zu bereinigen. Trotz dieser Schwierigkeiten sollte aufgrund der positiven Erfahrungen in den übrigen Bundesländern weiterhin die InVeKoS-Auswertung bei einer zentralen Evaluation in den Händen des jeweiligen Landes liegen. Dies trägt zu einer sachlich konsistenten Aufbereitung des Datenmaterials bei. Ferner sollten für den Fall, dass die Ausgleichszulage in Zukunft in Deutschland wieder zentral einer Ex-post-Evaluierung unterzogen wird, die Länder eine inhaltlich und zeitlich besser aufeinander abgestimmte Datenlieferung garantieren, um möglichst hohe Synergieeffekte zu erzielen.

Für die Ex-post-Bewertung wird es verstärkt darauf ankommen, die Beiträge der Ausgleichszulage anhand der zu beobachtenden Veränderungen zu dokumentieren und zu quantifizieren. Dabei sind die äußerst komplizierten kausalen Zusammenhänge durch eine notwendigerweise differenzierte Vorgehensweise zu bewerten und aus den unterschiedlich quantifizierten Zielbeiträgen ist eine Gesamtbeurteilung abzuleiten. Das Land Hessen sollte hier die Zeit für eine konsistente Auswertung der InVeKoS-Daten nutzen.

Weitere Hinweise zur Wertung des vorgegebenen Bewertungsrasters sind den bei den jeweiligen Bewertungsfragen aufgeführten Anmerkungen zu den Indikatoren zu entnehmen.

5.7 Gesamtbetrachtung der angebotenen Maßnahme hinsichtlich Inanspruchnahme und erzielten Wirkungen

Die Ausgleichszulage hat in Hessen eine hohe Relevanz, dies zeigt sich u.a. am Anteil an den gesamten Finanzmitteln des EPLR. Die geschätzte Inanspruchnahme von 75 % an der förderfähigen Fläche verdeutlicht ebenfalls die hohe Bedeutung der Maßnahme. Zum jetzigen Zeitpunkt lassen sich die mit Hilfe der Ausgleichszulage erzielten Wirkungen noch nicht ausreichend beurteilen, da der Strukturbruch in der Förderung erst zwei Jahre zurückliegt.

Die in der Zwischenevaluierung praktizierte Auswertung nach speziellen Betriebsgruppen und regionalen und gebietspezifischen Merkmalen machte in einigen Fällen den unterschiedlichen Beitrag der Ausgleichszulage auf die Ziele deutlich. Die so ermittelten Einflussfaktoren waren aber nicht ausreichend abgesichert, um die Höhe der Ausgleichszulage anhand dieser Faktoren zu differenzieren. Die Ergebnisse in stark homogenisierten Gruppen waren nicht zuletzt in vielen Fällen wegen des geringen Stichprobenumfangs wenig belastbar und repräsentativ.

Dennoch sind erste Tendenzaussagen insbesondere aus den Vergleichen der Testbetriebsdaten zur Bewertungsfrage V.1 *Beitrag der Ausgleichszahlungen zur Kompensation von Einkommensnachteilen bzw. -verlusten* möglich. Sie liefern wichtige Informationen für die Beschreibung der Ausgangssituation und dienen als Basis für die Ex-post-Bewertung. Mit durchschnittlich 11 % bis 13 % hat die Ausgleichszulage in Hessen einen bedeutenden Anteil am Gewinn der geförderten Betriebe. Der durch die Ausgleichszulage kompensierte Teil des Gewinnrückstands zum Durchschnitt der Betriebe in nicht benachteiligten Gebieten schwankte in den einzelnen Untersuchungsgruppen stark. Im Durchschnitt der Untersuchungsergebnisse konnte die Ausgleichszulage beim überwiegenden Teil der geförderten Betriebe nur weniger als 50 % des Gewinnrückstandes zum Durchschnitt der nicht benachteiligten Gebiete ausgleichen.

Hinsichtlich der Wirksamkeit der Ausgleichszulage für die Beantwortung der übrigen Bewertungsfragen und landesspezifischen Ziele lassen sich noch keine zur Bewertungsfrage V.1 vergleichbaren Aussagen treffen. Hier kommt einer späteren Bewertung eine größere Bedeutung zu. Die Ausgangssituationen zu den Bewertungsfragen V.3 und V.4 lassen sich wie folgt zusammenfassen: Die Vergleichsrechnung ergab einen Einkommensrückstand der landwirtschaftlichen Betriebe gegenüber dem Einkommen im verwandten Sektor. Dieser Einkommensrückstand ist für die Betriebe im benachteiligten Gebiet größer als für die Betriebe im nicht benachteiligten Gebiet. Die Auswertung der Inanspruchnahme der Agrarumweltprogramme anhand der InVeKoS-Daten zeigte in den nicht benachteiligten Gebieten einen geringfügig höheren Anteil umweltfreundlich bewirtschafteter LF an der gesamten LF als im benachteiligten Gebiet. Weitere Indikatoren bestätigen hingegen den Eindruck, dass in benachteiligten Gebieten umweltfreundlicher gewirtschaf-

tet wird als außerhalb der benachteiligten Gebiete. Die Unterschiede lassen sich jedoch nicht kausal auf die Gewährung der Ausgleichszulage zurückführen. Schwierig stellt sich die Bewertung des Beitrages der Ausgleichszulage zur Kulturlandschaft dar.

Generell scheint eine Beurteilung der Ausgleichszulage dadurch erschwert zu sein, dass gerade in jüngster Zeit von weiteren sektoralen und regionalen Förderprogrammen, wie z.B. Modulation und Ausweitung der Agrarumweltmaßnahmen überlagernde Effekte ausgehen und diese eine Abschätzung der reinen Nettoeffekte der Ausgleichszulage erschweren.

5.8 Schlussfolgerungen und Empfehlungen

5.8.1 Methodisches Vorgehen zur Ableitung von Schlussfolgerungen und Empfehlungen

Die Schwierigkeiten bei der Abschätzung der Wirkungen der Ausgleichszulage und der Beantwortung der Bewertungsfragen sind vielfältig und erschweren zumindest zum gegenwärtigen Zeitpunkt Schlussfolgerungen und die Ableitung von Empfehlungen. Für die detaillierte Beantwortung der Bewertungsfragen erwies sich die von den Bewertern angeregte und vom Land Hessen umgesetzte erweiterte Zielanalyse als sehr hilfreich.

Die ersten vorläufigen Schlussfolgerungen für die künftige inhaltliche Gestaltung, Umsetzung, Begleitung und Bewertung der Ausgleichszulage in benachteiligten Gebieten basieren im Wesentlichen auf den in der Zwischenevaluierung und in der vorhergehenden Ex-post-Bewertung gesammelten Erfahrungen bei der Datenverarbeitung und -auswertung, den ersten messbaren Ergebnissen der Zwischenevaluierung sowie auf Fachgesprächen mit den zuständigen Länderreferenten und Diskussionen im Rahmen der ersten und zweiten Begleitausschusssitzung.

Generell sind zwei Probleme bei der Analyse der Ausgleichszulage zu nennen. Zum einen handelt es sich bei der Ausgleichszulage um eine Maßnahme mit einer langen Tradition. Die Ausgangssituation zu Beginn der aktuellen Förderperiode bildet insofern nicht die Nullsituation ab. Zum anderen stellt der indikatorengestützte Bewertungsansatz eine eindeutige Analyse der Ursache-Wirkungszusammenhänge nicht sicher. Mit Hilfe der erweiterten Zielanalyse ist es allerdings gelungen, gewisse Defizite bei der Quantifizierung von Zielgrößen zu beseitigen.

5.8.2 Ausgestaltung der Landesrichtlinien

Zum gegenwärtigen Zeitpunkt können auf der Grundlage der Ergebnisse der Zwischenevaluierung keine abschließenden Empfehlungen hinsichtlich Änderungen der Ausgestaltung der Landesrichtlinie für die Ausgleichszulage in benachteiligten Gebieten gegeben werden. Abgesehen von den ersten Ergebnissen zum Einkommensbeitrag der Ausgleichszulage für die Beantwortung der Bewertungsfrage V.1 sind die Ergebnisse im Hinblick auf die übrigen Bewertungsfragen noch nicht hinreichend quantifiziert. Die multidimensionale Zielsetzung der Ausgleichszulage macht jedoch eine Überprüfung des Zielerreichungsgrades für alle Ziele erforderlich. Allerdings entstehen durch die Vielzahl der Ziele Ziel-Mittel-Konflikte, die aus wirtschaftstheoretischer Sicht eine Bewertung der Ausgleichszulage sehr erschweren.

Im Hinblick auf die Einkommenswirkung der Ausgleichszulage scheint die Prosperitätsgrenze jedoch einen Beitrag zur effizienten Mittelverwendung zu leisten. So kam es nur bei einem relativ Anteil an Betrieben zu deutlichen Überkompensationen. Inwieweit der Verzicht auf eine nach Gebietskategorien differenzierte Förderung einer effizienten Mittelverwendung dient, ist gegenwärtig nicht eindeutig zu beantworten. Die nach Betriebsarten differenzierten Ergebnisse lassen jedoch vermuten, dass von der Ausgleichszulage differenzierte Wirkungen ausgehen.

In der Ex-post-Bewertung ist verstärkt der Frage nachzugehen, inwieweit landesspezifische Sonderausgestaltungen der Ausgleichszulage zu positiven als auch negativen Zielbeeinflussungen führen. Dies sollte durch einen interregionalen Vergleich erfolgen.

5.8.3 Durchführungsbestimmungen

Aus der administrativen Analyse kann die Förderung hinsichtlich ihrer verwaltungsmäßigen Organisation und Abwicklung als sachgerecht beurteilt werden. Hemmbarrieren bei der finanziellen Abwicklung konnten in der Anfangsphase nicht festgestellt werden. Der im Vergleich zu anderen Förderinstrumenten geringere Verwaltungsaufwand macht das Instrument der Ausgleichszulage aus administrativer Sicht zu einem effizienten Instrument. Generell erschweren inhaltliche und formale Änderungen in den Durchführungsbestimmungen im Planungszeitraum eine Bewertung.

5.8.4 Begleitungs- und Bewertungssystem

Die im Zusammenhang mit den Bewertungsfragen, -kriterien und Programmindikatoren relevanten Ausführungen sind bereits im Abschnitt 5.6.3 niedergelegt. Dabei wurde auf die wesentlichen Schwierigkeiten – soweit dies im Rahmen der Zwischenbewertung möglich ist – eingegangen. Für die Begleitung und Bewertung der Ausgleichszulage im strengen Sinne des EU-Leitfadens ist der finanzielle und materielle Indikatorensatz des Monitoringsystems unzureichend und durch ein breites Netzwerk weiterer Daten zu ergänzen, was aber sehr arbeitsintensiv ist. Um der von der EU geforderten räumlich und betrieblich differenzierten Analyse zu genügen, haben sich die auf nationaler Ebene verfügbaren Daten gegenüber EUROSTAT-Daten bewährt. Die teilweise zeitaufwändige Verschneidung verschiedener Datenquellen erwies sich bei der Beantwortung der Bewertungsfragen als sinnvoll und sollte auch in einer späteren Bewertung beibehalten werden. Darüber hinaus sollten die einzelnen Länder die Voraussetzungen prüfen und ggf. schaffen, dass für die Ex-post-Bewertung eine Verschneidung der Daten der Testbetriebe mit den InVeKoS-Daten ermöglicht wird. Partiiell ist für eine tiefere Auswertung die Datenbasis noch zu vervollständigen. Dabei ist das Aufwands- und Ertragsverhältnis abzuwägen. Modifizierungen bei einigen Programmindikatoren wurden der inhaltlichen und landesspezifischen Ausrichtung der Untersuchung gerecht. Die vom Bewerter konzipierte Variablenliste schöpft die Informationen der verschiedenen Sekundärstatistiken weitestgehend aus und bildet den notwendigen exogenen Rahmen für eine umfassende Bewertung. Insbesondere der auf der Basis der Buch führenden Testbetriebe konzipierte Indikatorenkatalog und das hierfür eigens entwickelte nach vielfältigen Betriebsgruppen differenzierte Auswertungsprogramm stellt sicher, dass die Daten für die Ex-post-Bewertung in einer einheitlichen Form bereitgestellt und aufbereitet werden können.

Das Bewertungsverfahren könnte in gewissem Umfang verbessert werden, wenn bereits im Rahmen des Monitoring die sozioökonomischen Indikatoren nach benachteiligten und nicht benachteiligten Gebieten dargestellt würden.

Die bereits in den ersten drei Jahren zu beobachtenden inhaltlichen Veränderungen in der Förderausgestaltung, welche im Wesentlichen auf die Vorgaben der GAK-Förderungsgrundsätze zur Ausgleichszulage zurückgehen, erfordern von den Betrieben eine gewisse Anpassungsflexibilität, die sich mitunter auch in den Ergebnissen niederschlägt. Eine quantitative Abschätzung dieser Einflüsse setzt eine kontinuierliche Bewertung voraus. Der damit einhergehende Aufwand dürfte i.S. einer effizienten Bewertung nicht zu rechtfertigen sein. Daher sollte sich auf die Abschätzung des Einflusses signifikanter Änderungen konzentriert werden.

(b) Gebiete mit umweltspezifischen Einschränkungen

Eine Förderung für Gebiete mit umweltspezifischen Einschränkungen nach Art. 16 VO (EG) Nr. 1257/1999 findet in Hessen nicht statt.

Die naturschutzgerechte Bewirtschaftung von Gebieten mit gemeinschaftlicher Bedeutung (Schutzgebietsnetz Natura-2000) wird in das Hessische Landschaftspflegeprogramm (HELP) eingebunden und über eine finanzielle Anreizkomponente von zusätzlich 20 % der jeweiligen Vertragssumme besonders vergütet (vgl. hierzu Kap. 6).

Literaturverzeichnis

- Bundesamt für Bauwesen und Raumordnung, Aktuelle Daten zur Entwicklung der Städte, Kreise und Gemeinden, Ausgabe 1998, Band 1, Bonn 1998.
- Bundesamt für Bauwesen und Raumordnung: Raumordnungsbericht 2000. Band 7, Bonn 2000.
- Bundesministerium für Verbraucherschutz, Ernährung, und Landwirtschaft, versch. Jahrgänge Agrarbericht der Bundesregierung, Bonn.
- Burgath, A.; Doll, H.; Fasterding, F.; Grenzebach, M.; Klare, K.; Plankl, R.; Warneboldt, S. (2001): Ex-post-Evaluation von Maßnahmen im Rahmen der Verordnung (EG) Nr. 950/97 für den Förderzeitraum 1994 bis 1999 in Deutschland. Endbericht (bislang unveröffentlicht). Braunschweig.
- Dax und Hellegers (2000): Policies for less favoured areas. in: CAP regimes and the European countryside: prospects for integration between agricultural, regional, and environmental policies/ ed. Floor Brouwer CABI Publikation. S.179-197.
- Deutscher Bundestag (Hrsg.): Rahmenplan der Gemeinschaftsaufgabe „Verbesserung der Agrarstruktur und des Küstenschutzes“; verschiedene Jahrgänge.
- GAK-Gesetz: Gesetz über die Gemeinschaftsaufgabe „Verbesserung der Agrarstruktur und des Küstenschutzes“ in der Fassung der Bekanntmachung vom 21. Juli 1988 (BGBl I S. 1055) zuletzt geändert durch das Gesetz zur Modulation von Direktzahlungen im Rahmen der Gemeinsamen Agrarpolitik und zu Änderung des GAK-Gesetzes vom Mai 2000 (BGBl I 1527).
- Hessisches Ministerium für Umwelt, Landwirtschaft und Forsten (2000): Entwicklungsplan des ländlichen Raumes gem. Verordnung (EG)1257/1999 des Landes Hessen.
- KOM (1997): Entscheidung der Kommission vom 10. Februar 1997 zur Änderung der Abgrenzung der gemäß der Richtlinie 75/268/EWG in Deutschland benachteiligten Gebiete, Amtsblatt der Europäischen Gemeinschaften Nr. L 072 vom 13.3.97, S.1-38.
- KOM (1999): Leitlinien für die Durchführung der Verwaltungs-, Kontroll- und Sanktionsregelungen bei den Maßnahmen zur Entwicklung des ländlichen Raumes gemäß der VO (EG) Nr. 1257/1999 des Rates – Aus dem EAGFL-Garantie finanzierten Maßnahmen, Europäische Kommission VI/10535/99 – DE Rev. 7 in der Fassung vom 23.07.2002.
- KOM (2000): Gemeinsame Bewertungsfragen mit Kriterien und Indikatoren, Europäische Kommission, Generaldirektion Landwirtschaft, Dokument VI/12004/00 endg., Dezember 2000.

- KOM (2002a): Leitfaden für die Halbzeitbewertung der Programme zur Entwicklung des ländlichen Raumes 2000-2006, Europäische Kommission, Generaldirektion Landwirtschaft, Dokument VI/4351/02-DE, 2002.
- KOM (2002b): VO (EG) Nr. 445/2002 der Kommission vom 26. Februar 2002 mit Durchführungsvorschriften zur VO (EG) Nr. 1257/1999 des Rates über die Förderung der Entwicklung des ländlichen Raums durch den Europäischen Ausrichtungs- und Garantiefonds für die Landwirtschaft (EAGFL), Amtsblatt der Europäischen Gemeinschaften Nr. L 074 vom 15.03.2002, S. 1-34.
- Plankl, R. (1989): Entwicklung der Ausgleichszulage in der Bundesrepublik – Ziele, Ausgestaltung, Mittelaufwand, Institut für Strukturforchung, Arbeitsbericht 2/1989, Bundesforschungsanstalt für Landwirtschaft Braunschweig-Völkenrode (FAL), Braunschweig 1998.
- RAT (1975): Richtlinie 75/268/EWG des Rates vom 28. April 1975 über die Landwirtschaft in Berggebieten und in bestimmten benachteiligten Gebieten, Amtsblatt der Europäischen Gemeinschaften Nr. L 128 vom 19.05.1975, S. 1-7.
- RAT (1986): Richtlinie 86/465/EWG des Rates vom 14. Juli 1986 betreffend das Gemeinschaftsverzeichnis der benachteiligten landwirtschaftlichen Gebiete im Sinne der Richtlinie 75/268/EWG (Deutschland), Amtsblatt der Europäischen Gemeinschaften Nr. L 273 vom 24.09.1986, S. 1-103.
- RAT (1997): VO (EG) Nr. 950/97 des Rates vom 20. Mai 1997 zur Verbesserung der Effizienz der Agrarstruktur, Amtsblatt der Europäischen Gemeinschaften Nr. L 142 vom 02.06.1997, S. 1-21.
- RAT (1999a): VO (EG) Nr. 1257/1999 des Rates vom 17. Mai 1999 über die Förderung der Entwicklung des ländlichen Raumes durch den Europäischen Ausrichtungs- und Garantiefonds für die Landwirtschaft (EAGFL) und zur Änderung bzw. Aufhebung bestimmter Verordnungen, Amtsblatt der Europäischen Gemeinschaften Nr. L 160 vom 26.09.1999, S. 80-102.
- RAT (1999b): VO (EG) Nr. 1260/1999 des Rates vom 21. Juni 1999 mit allgemeinen Bestimmungen über die Strukturfornd, Amtsblatt der Europäischen Gemeinschaften Nr. L 161 vom 26.06.1999, S. 1-42.
- Statistische Ämter der Länder und des Bundes (1999): Kreiszahlen – Ausgewählte Regionaldaten für Deutschland.
- Statistisches Bundesamt (1999): Tabellenprogramm zur Landwirtschaftszählung 1999 (einschl. Agrarstrukturhebung) – Arbeitsunterlage, Wiesbaden.
- Statistisches Bundesamt (2000): Landwirtschaftszählung 1999 (bisher unveröffentlicht), Wiesbaden.

Halbzeitbewertung des Hessischen Entwicklungsplans für den ländlichen Raum

Materialband zu Kapitel 5

Benachteiligte Gebiete und Gebiete mit umweltspezifischen Einschränkungen – Kapitel V der VO (EG) Nr. 1257/1999

Projektbearbeitung 5a

*Ulf Bernhards, Helmut Doll, Christoph Klockenbring,
Reiner Plankl, Katja Rudow*

Institut für Betriebswirtschaft, Agrarstruktur
und ländliche Räume,
Bundesforschungsanstalt für Landwirtschaft



Inhaltsverzeichnis	Seite
Abbildungsverzeichnis	II
Tabellenverzeichnis	III
Abkürzungsverzeichnis	VI
5 Kapitel V - Benachteiligte Gebiete (a) und Gebiete mit umweltspezifischen Einschränkungen (b)	1
Zu Textband Kapitel 5.1	Ausgestaltung der Ausgleichszulage 1
Zu Textband Kapitel 5.3 + 5.4	Finanzielle Ausgestaltung und Vollzugskontrolle/ Darstellung und Analyse des bisher erzielten Outputs 2
Zu Textband Kapitel 5.5	Analyse und Bewertung der administrativen Umsetzung vor dem Hintergrund der Inanspruchnahme 3
Zu Textband Kapitel 5.6.1	Zielanalyse und Ableitung landesspezifischer Bewertungsfragen 4
Zu Textband Kapitel 5.6.2	Bewertungsfragen 5

Abbildungsverzeichnis	Seite
MB-V-Abbildung 5.1: Benachteiligte Gebiete in Hessen (RL 75/268/EWG)	73
MB-V-Abbildung 5.2: EU-kapitelspezifische (V.) und EU-kapitelübergreifende (Q.) Leitziele sowie regionalspezifische (R.) Ziele der Ausgleichs- zulage in benachteiligten Gebieten sowie Interventionslogik (-Int.).	74

Tabellenverzeichnis

MB-V-Tabelle 5.1:	Ausgestaltung der Ausgleichszulage gemäss der Grundsätze der Förderung landwirtschaftlicher Betriebe in benachteiligten Gebieten nach den Rahmenplänen der GAK (Veränderungen, 1999/2000 bis 2006/2009)	20
MB-V-Tabelle 5.2:	Kombinierbarkeit von AZ-, Agrarumwelt- und Flächenstilllegungsprämie in Hessen	32
MB-V-Tabelle 5.3:	Zielsystem der Ausgleichszulage in benachteiligten Gebieten – Hessen	33
MB-V-Tabelle 5.4:	Indikatorenkatalog anhand der Daten der Testbetriebsstatistik zur Bewertung der Ausgleichszulage	36
MB-V-Tabelle 5.5:	Definition ausgewählter Testbetriebskenngrößen und –indikatoren	40
MB-V-Tabelle 5.6:	Abbildungsqualität der Testbetriebe im Vergleich mit Indikatoren der Grundgesamtheit – Hessen	42
MB-V-Tabelle 5.7:	Anzahl landwirtschaftlicher Betriebe in benachteiligten Gebieten und landwirtschaftlich genutzte Fläche 1999 – Hessen	43
MB-V-Tabelle 5.8:	Ausgangsindikatoren für den Querschnitts- und Zeitreihenvergleich von Landkreisen innerhalb und außerhalb des benachteiligten Gebietes anhand von Daten der Landwirtschaftszählung 1999 – Hessen	44
MB-V-Tabelle 5.9:	Indikatorenvergleich von Landkreisen innerhalb und außerhalb des benachteiligten Gebietes anhand von Daten der Landwirtschaftszählung 1999 - Hessen	45
MB-V-Tabelle 5.10:	Zuordnung der benachteiligten und nicht benachteiligten Betriebe zu den Auswahlgruppen der Testbetriebe	46
MB-V-Tabelle 5.11:	Indikatorenvergleich von ausgewählten Landkreisen innerhalb und außerhalb benachteiligter Gebiete anhand von allgemeinstatistischen Daten - Hessen	47
MB-V-Tabelle 5.12:	Erläuterungen zu den RegioStat-Indikatoren	48
MB-V-Tabelle 5.13:	Indikatoren zur Messung des intersektoralen Einkommensabstands für die Beantwortung der Bewertungsfrage V.3.2 – Hessen	49

MB-V-Tabelle 5.14	Betriebe, Fläche, GV und Ausgaben der Ausgleichszulage in den benachteiligten Gebieten nach Betriebsgruppen im Berichtsjahr 1999, 2000, 2001, 2002 – Hessen	50
MB-V-Tabelle 5.15	Betriebe, Fläche, GV und Ausgaben der Ausgleichszulage in den benachteiligten Gebieten nach Betriebsgruppen im Berichtsjahr, 2000 – Hessen	51
MB-V-Tabelle 5.16	Betriebe, Fläche, GV und Ausgaben der Ausgleichszulage in den benachteiligten Gebieten nach Betriebsgruppen im Berichtsjahr 2001 – Hessen	52
MB-V-Tabelle 5.17	Betriebe, Fläche, GV und Ausgaben der Ausgleichszulage in den benachteiligten Gebieten nach Betriebsgruppen im Berichtsjahr 2002 – Hessen	53
MB-V-Tabelle 5.18:	Indikatorenvergleich mit Ausgleichszulage geförderter und nicht geförderter Testbetriebe (verschiedene Betriebsgruppen = Tuples) des WJ 2000/01 – Hessen	54
Erläuterungen zu den	Abkürzungen in den Tabellen 5.18 bis 5.25	55
MB-V-Tabelle 5.19:	Indikatorenvergleich mit Ausgleichszulage geförderte und nicht geförderte Testbetriebe (verschiedene Betriebsgruppen = Tuples) des WJ 2000/01 – Hessen	56
MB-V-Tabelle 5.20:	Indikatorenvergleich mit Ausgleichszulage geförderte und nicht geförderte Testbetriebe (verschiedene Betriebsgruppen = Tuples) des WJ 2000/01 – Hessen	58
MB-V-Tabelle 5.21:	Indikatorenvergleich mit Ausgleichszulage geförderte und nicht geförderte Testbetriebe (verschiedene Betriebsgruppen = Tuples) des WJ 2000/01 – Hessen	60
MB-V-Tabelle 5.22:	Indikatorenvergleich mit Ausgleichszulage geförderte und nicht geförderte Testbetriebe (verschiedene Betriebsgruppen = Tuples) des WJ 2000/01 – Hessen	62
MB-V-Tabelle 5.23:	Indikatorenvergleich mit Ausgleichszulage geförderte und nicht geförderte Testbetriebe (verschiedene Betriebsgruppen = Tuples) des WJ 2000/01 – Hessen	64
MB-V-Tabelle 5.24:	Indikatorenvergleich mit Ausgleichszulage geförderte und nicht geförderte Testbetriebe (verschiedene Betriebsgruppen = Tuples) des WJ 2000/01 – Hessen	66
MB-V-Tabelle 5.25:	Indikatorenvergleich mit Ausgleichszulage geförderte und nicht geförderte Testbetriebe (verschiedene Betriebsgruppen = Tuples) des WJ 2000/01 – Hessen	68

MB-V-Tabelle 5.26:	Kenngrößen und Indikatoren zur Beantwortung der Bewertungsfrage V.4 für die landwirtschaftlichen Betriebe insgesamt mit InVeKoS-Förderantrag - Hessen 2001	70
MB-V-Tabelle 5.27:	Kenngrößen und Indikatoren zur Beantwortung der Bewertungsfrage V.4 für die landwirtschaftlichen Betriebe insgesamt mit InVeKoS-Förderantrag - Hessen 2001	71
MB-V-Tabelle 5.28:	Kenngrößen und Indikatoren zur Beantwortung der Bewertungsfrage V.4 für die landwirtschaftlichen Betriebe insgesamt mit InVeKoS-Förderantrag - Hessen 2001	72

Abkürzungsverzeichnis

AB	Agrarberichterstattung
ABB	auflagenbuchführende Betriebe
ABE	Agrarberichterstattung
ABL	alte Bundesländer
AF	Ackerfläche
AG	Aktiengesellschaft
AK	Arbeitskräfte
AKE	Arbeitskrafteinheiten
aLK	angrenzende Landkreise
AZ	Ausgleichszulage
BAL	Institut für Betriebswirtschaft, Agrarstruktur und ländliche Räume
bAZ	benachteiligte Agrarzone
benG	benachteiligte Gebiete
BB	Brandenburg
BBR	Bundesamt für Bauwesen und Raumordnung
BE	Berlin
bEMZ	bereinigte Ertragsmesszahl
BG	Berggebiet
bLK	benachteiligte Landkreise
BMVEL	Bundesministerium für Verbraucherschutz, Ernährung und Landwirtschaft
BW	Baden-Württemberg
BWS	Bruttowertschöpfung
BY	Bayern
ccq	cross cutting question
DGL	Dauergrünland
DM	Düngemittel
EKB	Einkommensbeschränkung
EMZ	Ertragsmesszahl

EnPF	Energiepflanzen
EPLR	Entwicklungsplan ländlicher Raum
F	Futterbaubetriebe
FAL	Bundesforschungsanstalt für Landwirtschaft
FFH	Flora-Fauna-Habitat
GAK	Gemeinschaftsaufgabe zur „Verbesserung der Agrarstruktur und des Küstenschutzes“
GBR	Gesellschaft bürgerlichen Rechts
GL	Grünland
GmbH	Gesellschaft mit beschränkter Haftung
GV	Großvieh
HB	Hansestadt Bremen
HE	Haupterwerbsbetriebe
HE	Hessen
HFF	Hauptfutterfläche
HH	Haushalt
INLB	Informationsnetz landwirtschaftlicher Buchführungen
JP	Juristische Personen
KerG	Kerngebiet
KG	Kommanditgesellschaft
klG	kleines Gebiet
KTBL	Kuratorium für Technik und Bauwesen in der Landwirtschaft
L	Betriebsbereich Landwirtschaft
LF	landwirtschaftlich genutzte Fläche
LK	Landkreis
LNF	landwirtschaftliche Nutzfläche
LVZ	landwirtschaftliche Vergleichszahl
LwG	Landwirtschaftsgesetz
LZ	Landwirtschaftszählung
M	Marktfruchtbetriebe

MB	Materialband
MV	Mecklenburg-Vorpommern
N	Stickstoff
NBL	neue Bundesländer
NE	Nebenerwerbsbetriebe
NR	Nachwachsende Rohstoffe
NW	Nordrhein-Westfalen
OHG	Offene Handelsgesellschaft
PA	Personalaufwendungen
PG	Personengesellschaft
PLANAK	Planungsausschuss für die Gemeinschaftsaufgabe „Verbesserung der Agrarstruktur und des Küstenschutzes“
PSM	Pflanzenschutzmittel
RGV	raufutterfressendes Großvieh
RL	Richtlinie
RP	Rheinland-Pfalz
SH	Schleswig-Holstein
SL	Saarland
SN	Sachsen
ST	Sachsen-Anhalt
StBE	Standardbetriebseinkommen
TB	Testbetriebsnetz
TH	Thüringen
VGR	Volkswirtschaftliche Gesamtrechnung
WF	Waldfläche
WG	Wirtschaftsgebiet

5 Kapitel V - Benachteiligte Gebiete (a) und Gebiete mit umweltspezifischen Einschränkungen (b)

(a) Benachteiligte Gebiete

Erläuterung zu den verwendeten Statistiken und zur methodischen Vorgehensweise

Der Materialband mit seinen Anhängen beschreibt die einzelnen Datenquellen, erläutert in ausführlicher und nachvollziehbarer Form die Aufbereitungsmethode der jeweiligen Daten, dient der Dokumentation der Vorgehensweise und stellt die Ergebnisse in ausführlicher Form dar. Dies geschieht soweit möglich und sinnvoll nach den einzelnen Abschnitten des Kapitels V. Lücken in der Darstellung der Daten und insbesondere in der methodischen Aufbereitung, wie sie in der verkürzten Textversion zwingend verbleiben, werden geschlossen, sodass sich ein komplettes Bild der Datenerfassung und -aufbereitung für die Zwischenbewertung der Ausgleichszulage ergibt und zugleich die Grundlage für die Ex-post Bewertung geschaffen wird. Die Ausführungen gelten für alle Länderberichte. Länderspezifische Abweichungen bei den Daten und in der Methodik werden explizit beschrieben.

Alle in der Zwischenbewertung verwendeten Daten wurden anhand einer Datenbedarfsanalyse dem Evaluator auf dessen ausdrücklichen Wunsch zur Verfügung gestellt. Überwiegend konnten die Daten in digitalisierter Form übergeben werden. Für die Überführung der Daten in verarbeitbare Datenformate war ein erheblicher Aufbereitungsaufwand erforderlich. Positive Synergieeffekte, wie sie bei einer länderübergreifenden Analyse zunächst erwartet wurden, konnten wegen nicht unerheblicher Unterschiede in Qualität, Vollständigkeit, Form und Inhalt der Daten nur partiell genutzt werden.

Zu Textband Kapitel 5.1 Ausgestaltung der Ausgleichszulage

Datenquellen und Methodik

Die Beschreibung der Ausgestaltung der Ausgleichszulage in den benachteiligten Gebieten basiert auf verschiedenen Dokumenten, die vor dem Hintergrund des EU-Rechtsrahmens gemäß VO (EG) Nr. 1257/1999, den nationalen GAK-Fördergrundsätzen und regionalen Rechtsrahmen (Förderrichtlinien und Durchführungsverordnungen der Länder) die Förderausgestaltung abbilden. Eine vom BMVEL erstellte tabellarische Übersicht bildet die Grundlage. Als Darstellungsform wird zur besseren Übersichtlichkeit eine Synopse gewählt. Die Synopse zu den GAK-Fördergrundsätzen der Ausgleichszulage (vgl. **MB-V-Tabelle 5.1**) bildet den Referenzrahmen für die Synopsen der Länderrichtlinien. In der

GAK-Synopse wird für das letzte Jahr der alten Förderperiode (Rahmenplan 1999 bis 2002) und für das Ausgangsjahr der neuen Förderperiode (Rahmenplan 2000 bis 2003) der Volltext erfasst. Die grundlegenden Änderungen zwischen den folgenden Rahmenplänen der neuen Förderperiode (Rahmenpläne 2001 bis 2004 und 2002 bis 2005) werden durch ‚Streichung‘ bzw. ‚Fettschrift‘ hervorgehoben. Die Synopsen zu den Förderrichtlinien der Länder (vgl. die entsprechenden **Tabellen** im Textband) beschreiben die Ausgestaltung der Förderung beginnend mit dem Jahr 1999. Um die Situation in der neuen Förderperiode 2000 bis 2006 mit den früheren Rahmenbedingungen vergleichen zu können, diente die Synopse der Ex-post Evaluation gemäß VO (EG) Nr. 950/1997 als Referenzsystem. Zu Vergleichszwecken wurde die Förderpraxis 1999 in die synoptische Darstellung übernommen. Um Fehlerquellen in der Dokumentenanalyse gering zu halten und den aktuellen Stand zu beschreiben, wurden die Synopsen durch die zuständigen Fachreferate in den Länderministerien einer Überprüfung unterzogen. Als letzter Vergleichszeitraum im Rahmen der Zwischenbewertung wurde das Jahr 2002 ausgewertet.

Für die Prüfung der externen Kohäsion der Ausgleichszulage mit anderen Fördermaßnahmen wurden die Kombinationsmöglichkeiten der Ausgleichszulage mit der Flächenstilllegung und Förderung von Agrarumweltmaßnahmen bei den zuständigen Länderministerien abgefragt und tabellarisch dargestellt. Gleichzeitig war dieser Schritt für die Berechnung der ausgleichszulagenberechtigten Fläche bei der Auswertung der Buchführungsdaten der Testbetriebe notwendig (vgl. **MB-V-Tabellen**).

Zu Textband Kapitel 5.3 + 5.4 Finanzielle Ausgestaltung und Vollzugskontrolle/ Darstellung und Analyse des bisher erzielten Outputs

Datenquellen und Methodik

Für die Überprüfung der finanziellen Ausgestaltung der Ausgleichszulage wurden neben den Daten des indikativen Finanzplans des EPLR, die Informationen aus dem Monitoring und ggf. den Änderungsanträgen sowie die Daten aus der GAK-Berichterstattung verwendet. Darüber hinaus stellten die Länder differenzierte Auswertungen der Förderdaten nach Betriebsgruppen für das Jahr 1999 sowie die ersten beiden Förderjahre 2000 und 2001 (teils auch 2002) auf Veranlassung und nach Vorgaben des Evaluators zur Verfügung (vgl. **MB-V-Tabellen 5.14 bis 5.17**). Für die alten Bundesländer konnten ferner Förderdaten zurückliegender Jahre (Ex-post Evaluationsbericht gemäß VO (EG) Nr. 950/1997) verwendet werden. Für eine aktuelle Darstellung der Ausgleichszulage im Rahmen der Zwischenbewertung wurden im Zeitraum Februar/März 2003 von den Ländern nochmals die Monitoringdaten für das Förderjahr 2002 abgefragt und ausgewertet. Informationen für das Jahr 2003 liegen zum Zeitpunkt des Berichts noch nicht vor. Insgesamt war mit

Hilfe dieser Daten – von einigen Ausnahmen abgesehen - eine quantitative Analyse des Finanzmitteleinsatzes (Vergleich tatsächliche zu geplanten Finanzmitteln, Finanzmitteleinsatz im Vergleich zu materiellen Outputs, Verteilung der Finanzmittel auf die Finanzierungsträger) sowie eine Analyse der Inanspruchnahme teilweise bis auf die Ebene der Gebietskategorien benachteiligter Gebiete und unterschiedlicher Betriebsgruppen möglich.

Zur Abschätzung der geförderten Fläche (Betriebe) im Vergleich zur potenziell förderfähigen Fläche (Betriebe) wurden die Daten der Förderstatistik (2000) mit Informationen aus einer BMVEL-Sonderauswertung der Agrarstatistik (LZ 1999) verschnitten (vgl. **MB-V-Tabelle 5.7**). Hierdurch konnte das Potenzial an geförderten Betrieben und geförderter Fläche, wiederum differenziert nach den benachteiligten Gebietskategorien, annähernd abgeschätzt werden. Bei der Ermittlung der anspruchsberechtigten Fläche waren auch hier länderspezifische Besonderheiten zu berücksichtigen. Die Ergebnisse der Abschätzung spiegeln den Stand im Ausgangsjahr der Förderung wider.

Zu Textband Kapitel 5.5 Analyse und Bewertung der administrativen Umsetzung vor dem Hintergrund der Inanspruchnahme

Datenquellen und Methodik

Bei der Beurteilung der Ausgleichszulage ist auch eine Effizienzanalyse des Verwaltungssystems vorzunehmen. Der unterschiedliche Verwaltungsaufbau machte eine länderspezifische Vorgehensweise erforderlich. Auf Anforderung des Evaluators wurden durch das jeweilige Land verschiedene Dokumente für die Analyse der administrativen Umsetzung zur Verfügung gestellt. Da sich das Datenmaterial nach einer ersten inhaltlichen Prüfung teilweise als unzureichend erwies, mussten weitere Informationen nachgefordert werden. Soweit dann noch Informations- oder Verständnislücken für die Beurteilung der administrativen Umsetzung verblieben, wurden weitere Informationen mit Hilfe von fragebogenunterstützten Telefoninterviews auf der Ebene der Fachreferenten der Länder eingeholt. Ergebnisse aus einer Befragung von landwirtschaftlichen Beratern im Zusammenhang mit der Beurteilung der Ausgleichszulage (Ex-post Evaluationsbericht gemäß VO (EG) Nr. 950/1997) wurden in Ergänzung zur Einschätzung der verwaltungsmäßigen Effizienz herangezogen.

Zu Textband Kapitel 5.6.1 Zielanalyse und Ableitung landesspezifischer Bewertungsfragen

Datenquellen und Methodik

Der Zwischenbewertung kommt u.a. die Aufgabe zu, den Grad der mutmaßlichen Verwirklichung der angestrebten Ziele auszuloten. Dies wiederum verlangt die Ableitung und Überprüfung des Zielsystems. Hierzu ist zunächst zu prüfen, welche Ziele durch die Ausgleichszulage in benachteiligten Gebieten verfolgt werden, ob die Ziele in einer hierarchischen Ordnung stehen, welche Interventionslogik besteht, ob die Ziele hinreichend verständlich und überprüfbar spezifiziert, operationalisiert und quantifiziert sind und ob die Ziele in Abstimmung mit den kapitelspezifischen und kapitelübergreifenden Bewertungsfragen stehen. Auch Unterschiede in der Zielsetzung und –gewichtung in den verschiedenen benachteiligten Gebietskategorien sind Gegenstand der Zielanalyse. Beispielsweise sollte mit Hilfe der Zielanalyse bei der Überprüfung der Bewertungsfrage V.1 herausgearbeitet werden, um welche Art der Standortnachteile es sich handelt. Sind es die Standortnachteile im Vergleich zu Betrieben gleicher Produktionsrichtung oder sind es die Nachteile aufgrund mangelnder Produktionsalternativen? Ähnliche Präzisierungen sind auch bei den anderen Bewertungsfragen vorzunehmen. Ferner sollten mit Hilfe der Zielanalyse regionale/landesspezifische Ziele identifiziert werden, um die regionalen Einflüsse der Ausgleichszulage ableiten, überprüfen und bewerten zu können.

Die Analyse des Zielsystems wurde in einem zweistufigen Verfahren vorgenommen. Zunächst erfolgte durch den Evaluator im Kontext mit den kapitelspezifischen und kapitelübergreifenden Bewertungsfragen unter zur Hilfenahme der Länderdokumente (EPLR, Ex-ante Analyse, Lageberichte, Agrarberichte und Förderrichtlinien) eine Überprüfung der Spezifizierung und Quantifizierung der Ziele. In einer zweiten Stufe sollten die Länder die genannten Ziele und das Zielsystem überprüfen und vervollständigen. Dabei sollten die Ziele entsprechend ihrer Relevanz einer dreistufigen Skala zugeordnet, die gebietsspezifische Bedeutung der Ziele vermerkt sowie „weiche“ Indikatoren für eine mögliche Quantifizierung der Ziele benannt werden. Für die Bestimmung der Indikatoren wurden den Fachreferenten der Länder Beispiele zur Hand gegeben. Die methodische Vorgehensweise wurde bereits auf der ersten Begleitausschusssitzung mit den Ländern diskutiert und abgesprochen.

Durch die Nacherhebung des Zielsystems konnten Lücken in den Zielen und speziell in der Prioritätensetzung geschlossen werden. Ferner ermöglicht die Quantifizierung der Ziele unter der Option der verfügbaren Daten die Ableitung handhabbarer Zielindikatoren für die relevanten Betriebsgruppen. Die Ergebnisse sind in der **MB-V-Tabelle 5.3** in ausführlicher Form dargestellt. Im Textteil des Berichts wird das vollständige landesspezifische Zielsystem mit seiner Kongruenz zu den EU-Zielen und den verschiedenen Inter-

ventionsbeziehungen in **Abbildung 5.1** für das jeweilige Bundesland dargestellt. Dem Materialband beigelegt ist ferner eine für alle Länder zusammengefasste vollständige Abbildung des Zielsystems (vgl. **MB-V-Abbildung 5.2**). Hierin werden, ausgehend von den vorgegebenen Interventionsbeziehungen der EU, weitere Beziehungen zwischen den Zielen beschrieben und alle in Deutschland speziell genannten regionalen Ziele aufgelistet. Die landesspezifischen Zielsysteme weichen von diesem bundesländerübergreifenden Referenzsystem mehr oder weniger stark ab. Bei der Überprüfung der landesspezifischen Ziele wurden einige Ziele zusammengefasst. Der in der Zwischenbewertung noch zu erstellende länderübergreifende Evaluationsbericht beschreibt die Unterschiede ausführlich.

Zu Textband Kapitel 5.6.2 **Bewertungsfragen**

Datenquellen und Methodik

Für die Beantwortung der Bewertungsfragen werden teilweise die bereits beschriebenen sowie weitere Datenquellen verwendet und Informationen zumeist in Form von monetären und physischen Indikatoren miteinander verschnitten. Ein vollständiger Überblick zu den verwendeten Primär- und Sekundärdaten findet sich im Textteil (vgl. **Tabelle 5.2**). Um mit Hilfe der verschiedenen Daten die Bewertungen vornehmen zu können, waren die Daten methodisch unterschiedlich aufzubereiten. Neben einzelbetrieblichen Daten einer Stichprobe buchführender Betriebe handelt es sich um Landkreisdaten der amtlichen Agrar- und Regionalstatistik sowie um Förderdaten. Die Daten stammen von verschiedenen Quellen. Insbesondere Qualität, Vollständigkeit und Umfang sowie Verzögerungen erschwerten die vergleichende Analyse und Bewertung.

Im Folgenden wird zunächst ein Überblick über die Datenquellen und Methodik gegeben. Durch die im Textband verkürzte Form der Beschreibung der Datenquellen kann es in der Langfassung zu unvermeidlichen Wiederholungen kommen.

Beschreibung der verwendeten Daten

Buchführungsergebnisse des BMVEL-Testbetriebsnetzes

Bei den Daten der Testbetriebe handelt es sich um eine Stichprobe landwirtschaftlicher Betriebe auf der Basis eines geschichteten Stichprobenplans. Die Daten bilden in Deutschland die Grundlage für den jährlichen Agrarbericht der Bundesregierung. Durch die freiwillige aber zwischen Betriebsgruppen offensichtlich unterschiedliche Bereitschaft zur Teilnahme am Testbetriebsnetz ist eine reine Zufallsauswahl nicht möglich, insbesondere die kleineren und einkommensschwachen landwirtschaftlichen Betriebe sind unter-

repräsentiert, demzufolge die Verteilungen verzerrt sind und die Abbildungsgüte beeinträchtigt wird. Der einzelbetriebliche Kenngrößenkatalog entspricht durch die Codierung nach dem „Stuttgarter Programm“ jenem der INLB-Datenbasis; der Stichprobenumfang des BMVEL-Testbetriebsnetzes ist jedoch größer und ermöglicht eine differenziertere und zeitnähere Auswertungen.

Der Betriebsbereich Landwirtschaft ist im Testbetriebsnetz für das als Ausgangsjahr verwendete Wirtschaftsjahr 2000/01 mit rd. 10.500 Betrieben erfasst. Die Daten standen Ende des ersten Quartals 2002 der FAL (BAL) zur Verfügung. Für die Stadtstaaten Bremen und Berlin sind keine Testbetriebsdaten verfügbar und für Schleswig-Holstein sind die mit Ausgleichszulage geförderten Testbetriebe nicht gesondert erfasst. Bei den einzelbetrieblichen Daten handelt es sich um Buchführungsergebnisse auf der Grundlage des BMVEL-Jahresabschlusses. Aus den erhobenen Informationen sind rd. 10 000 einzelbetriebliche (physische und monetäre) Kenngrößen, einschließlich der vom BMVEL errechneten so genannten komplexen Variablen abgeleitet. Die monetären Größen mussten von DM- in Eurobeträge umgerechnet werden. Ferner wurden die Daten einer Plausibilitätsprüfung unterzogen. Für die Bewertung der Ausgleichszulage wurden rd. 120 Bewertungsindikatoren und Kenngrößen ermittelt (vgl. **MB-V-Tabelle 5.4 und 5.5**). Sie dienen soweit möglich unmittelbar der Abbildung der von der EU geforderten Programmindikatoren für die Bewertungsfragen sowie der Abbildung relevanter Kontextinformationen. Konnten die EU-Bewertungsindikatoren nicht hinreichend abgeleitet werden oder ist deren Aussagegehalt begrenzt, sind die Kenngrößen als Ergänzungs- und Hilfsindikatoren zu verstehen. Für die Darstellung der Einkommenssituation der landwirtschaftlichen Betriebe sind die Testbetriebe die wesentliche Datenquelle. Die Daten stehen der FAL zweckgebunden bei Einhaltung der datenschutzrechtlichen Bestimmungen zur Verfügung.

Verschneidung einzelbetrieblicher Daten

Eine statistische Verschneidung der Daten auflagenbuchführender Testbetriebe mit den InVeKoS-Betriebsdaten und den Förderdaten über die Betriebsnummern war für alle Länder in einer vergleichbaren Form nicht möglich. Auf diese zunächst im ursprünglichen Konzept als aussagekräftig vorgeschlagene Auswertungsmethode musste in der Zwischenbewertung verzichtet werden. Von einigen Ländern wurden datenschutzrechtliche Einwände gegen diesen methodischen Ansatz geltend gemacht. Gegebenenfalls ist eine Umsetzbarkeit im Rahmen der Ex-post Bewertung erneut zu prüfen.

Daten der Landwirtschaftszählung (LZ) und der Agrarberichterstattung (AB)

Die Daten der LZ bilden für die Untersuchung der Ausgleichszulage eine weitere wichtige Datenquelle. Sie liegen als Hardcopy, digitalisiert sowie in unterschiedlichen Sekundärquellen (EuroFarm, RegioStat) vor und unterscheiden sich im Umfang der betrieblich erfassten Informationen und in Hinblick auf die Abbildungsqualität und räumliche Differenzierung. Bei den ohne hohen finanziellen und zeitlichen Aufwand vorliegenden Daten

handelt es sich vorwiegend um Informationen auf Landkreisebene (NUTS 3). Auf Gemeindeebene dünnt teilweise der Umfang an Kenngrößen stark aus. Zudem ist speziell in den neuen Bundesländern aufgrund der noch nicht abgeschlossenen Gemeindereformen und daraus resultierend sich ständig ändernden Gemeindenkennziffern die Verwendung von Daten auf Gemeindeebene problematisch bzw. unmöglich. Auswertungen der Daten der LZ und der AB nach benachteiligten Gebieten und deren Gebietskategorien sowie nach nicht benachteiligten Gebieten wurden in Deutschland letztmals 1987 auf der Grundlage der amtlichen AB veröffentlicht.

Für die Zwischenbewertung sind die Daten der LZ 1999 und soweit bereits in digitalisierter Form vorliegend, die Daten der AB 2001 von Interesse. Für beide Datenquellen fehlt eine nach Gebietskategorien differenzierte Auswertung. Die im Datensatz von EuroStat abgelegten Informationen würden eine derartige Differenzierung ermöglichen; für Deutschland und seine Bundesländer basieren die Informationen jedoch auf den Daten der AB 1997, sind damit nicht zeitnah und erlauben nicht jede wünschenswerte Betriebsgruppendifferenzierung. Eine vom BMVEL zur Verfügung gestellte Sonderauswertung der LZ 1999 (vgl. **MB-V-Tabelle 5.7**) für die Anzahl der Betriebe und deren bewirtschaftete Fläche nach benachteiligten Gebieten und Gebietskategorien sowie nach nicht benachteiligten Gebieten reicht für eine nach Betriebsgruppen differenzierte Analyse nicht aus. Für die Identifizierung benachteiligter und nicht benachteiligter Landkreise sowie zur Potenzialabschätzung ist diese Datenquelle jedoch eine hilfreiche Informationsquelle. Wichtige in der AB erhobene Informationen stehen jedoch in dieser Sonderauswertung nicht zur Verfügung. Um diese Informationen für die Beantwortung der Bewertungsfragen und für die Ermittlung von Bewertungsindikatoren gezielt einsetzen zu können, war bereits nach Gesprächen hinsichtlich der Machbarkeit im Frühstadium der Zwischenbewertung ein mit den Ländern abgestimmtes Auswertungskonzept für die LZ 1999 und die im zwei- bzw. vierjährigen Turnus stattfindenden AB auf der Basis einer Sonderauswertung von Standardtabellen zur Bodennutzung und Viehhaltung sowie zum Arbeitskräfteeinsatz in der Landwirtschaft in einer gebietsdifferenzierten und für alle Bundesländer vergleichbaren Form erarbeitet worden. Durch administrative und finanzielle Probleme kam es zu zeitlichen Verzögerungen in der Umsetzung, sodass in der Zwischenbewertung auf diese Sonderauswertung verzichtet werden musste. Als second best Alternative wurde auf der Basis der in RegioStat erfassten Landwirtschaftsdaten ein modifiziertes Auswertungsschema zur Erfassung der Ausgangssituation der Betriebe in benachteiligten und nicht benachteiligten Landkreisen entwickelt. Die Ergebnisse sind dargestellt in **MB-V-Tabelle 5.8** und **5.9**. In der Ex-post Bewertung wird zu prüfen sein, ob das Konzept der ursprünglichen Sonderauswertung umgesetzt werden kann. Für die Analyse zeitlicher Veränderungen sind inzwischen die im Zuge der EU-Vereinheitlichung der Statistik erfolgten Umstellung in der Abgrenzung der Betriebsformen zu berücksichtigen. In den Ergebnissen der Zwischenbewertung sind diese Umstellungen noch nicht berücksichtigt.

InVeKoS-Daten

Die Informationen aus dem Basis- und Flächennutzungsbogen des InVeKoS-Datensatzes bilden eine weitere weitgehend repräsentative Sekundärdatenbasis für die Bewertung der Ausgleichszulage. Wenngleich wichtige Informationen zum Einkommen, zum Arbeitskräftebesatz fehlen und eine differenzierte Darstellung nach Betriebstypen, insbesondere nach Betriebsformen nur begrenzt bzw. nur mit relativ hohem Arbeitsaufwand möglich sind, bilden die InVeKoS-Daten eine der wenigen Informationsquellen als Grundlage für die Beantwortung der Bewertungsfrage V.4. Ferner ergänzen und unterlegen die InVeKoS-Daten die Aussagen auf der Basis der übrigen Datenquellen und eignen sich insbesondere für die Beurteilung von Veränderungen. Für Flächen und ggf. für Betriebe mit und ohne Ausgleichszulage in benachteiligten und nicht benachteiligten Gebieten lassen sich unter gewissen Abgrenzungsvorgaben hilfreiche Informationen ableiten.

Bei der Bereitstellung der InVeKoS-Daten kam es in einigen Ländern zu erheblichen zeitlichen Verzögerungen. Vielfach waren für die Umsetzung eines vom Evaluator für die Zwischen- und Ex-post Bewertung konzipierten und für alle Länder gleichermaßen anwendbaren Auswertungsschema mehrere Vorgespräche zu führen, um die Ergebnisse in einer vergleichbaren und den landesspezifischen Besonderheiten entsprechenden Form zu bekommen. Ferner waren teils Kompetenzfragen zu entscheiden, wer für die Auswertung der InVeKoS-Daten zuständig ist. Durch die Auswertungsvorgaben des Evaluators und die Einbindung der für die Bearbeitung der Agrarumweltprogramme zuständigen Bewerter ist es gelungen, den EU-Konventionen folgende vergleichbare Bewertungsindikatoren abzuleiten.

Die ursprünglich im Forschungskonzept vorgesehene Verschneidung der Datenquellen Testbetriebsnetz, Förderstatistik und InVeKoS-Daten musste wie bereits erwähnt fallen gelassen werden, da die aus unterschiedlichen Gründen eingeschränkte Bereitstellung der Daten ein für alle Länder gleichermaßen zu realisierendes Vorgehen verhinderte.

Daten aus RegioStat ergänzt um Kaufwerte, Pachtpreise, Tourismusinformationen und siedlungsstrukturelle Kreistypen

Die RegioStat-Daten umfassen wichtige sektorale und gesamtwirtschaftliche, arbeitsmarktpolitische, infrastrukturelle sowie geografische Informationen auf der Darstellungsebene der Landkreise. Die Daten sind damit eine hinreichend brauchbare Sekundärstatistik, mit deren Hilfe wichtige Hilfsindikatoren zur Beantwortung der Bewertungsfragen sowie Indikatoren zur Erfassung der allgemeinen Rahmenbedingungen (exogene Einflussgrößen) abgebildet werden können. Ferner liefern sie wichtige Informationen zur Abschätzung der Opportunitätskosten. Die Daten stehen jährlich in digitalisierter Form zur Verfügung. Bei den in der Zwischenbewertung verwendeten RegioStat-Daten handelt es sich um Daten der Jahre 1996 bis 2000. Für die Zwischenbewertung werden mit Hilfe der in RegioStat enthaltenen Basiskennzahlen Bewertungsindikatoren zur Beschreibung

der Ausgangslage in den vorher selektierten benachteiligten und nicht benachteiligten Landkreisen ermittelt und die Voraussetzungen für den Vorher-Nachher-Vergleich gelegt. Da es sich um Landkreisdaten handelt, waren für eine Analyse nach den benachteiligten Gebietskategorien Konventionen für die räumliche Zuordnung zu berücksichtigen.

Verzeichnis der benachteiligten Gebiete, Kerngebiete und Wirtschaftsgebiete

Um Unterschiede zwischen verschiedenen Gebietskategorien erfassen zu können, werden die einzelbetrieblichen Daten der Testbetriebe und die auflagenbuchführenden Betriebe den benachteiligten Gebieten und Gebietskategorien Berggebiet, benachteiligte Agrarzone, Kleines Gebiet und Kerngebiete der benachteiligten Agrarzone zugeordnet. Die Testbetriebsdaten selbst enthalten keinen Code für die benachteiligten Gebietskategorien. Die Zuordnung der Testbetriebe zu den benachteiligten Gebietskategorien erfolgte vielmehr über die Betriebsnummer und das Gemeindeverzeichnis der benachteiligten Gebiete. Letzteres wurde dem Evaluator durch das BMVEL zur Verfügung gestellt. Die Zuordnung der Betriebe zu den Kerngebieten der benachteiligten Gebiete basiert andererseits auf Gebietsverzeichnissen der Länder.

Um standortspezifische Unterschiede darstellen zu können, wurden für die Auswertungen der Testbetriebe die geförderten Betriebe zusätzlich den so genannten Wirtschaftsgebieten zugeordnet. Hierfür steht für die Betriebe in den alten Bundesländern ein entsprechender Code im Kennziffernkatalog der Testbetriebe zur Verfügung.

Relevante methodische Aufbereitungsschritte der Daten

Buchführungsergebnisse der Testbetriebe

Die einzelbetrieblichen Daten des Testbetriebsnetzes wurden mit Hilfe eines speziell hierfür entwickelten FORTRAN-Programms ausgewertet. Sowohl die geförderten als auch die nicht ausgleichszulagengeförderten Betriebe wurden nach „harten“ Abgrenzungskriterien selektiert. Hierfür wurde auf der ersten Begleitausschusssitzung Konsens mit den Ländern erzielt. Für die Zuordnung der Betriebe mit und ohne Ausgleichszulage wird der Code 0021 mit seinen Schlüsselzahlen verwendet (vgl. **MB-V-Tabelle 5.10**). Als geförderte Betriebe wurden Betriebe eingestuft, die gemäß ihrer Gebietszugehörigkeit 100 % der LF im benachteiligten Gebiet haben und die in ihrer Gewinn- und Verlustrechnung einen Erlös aus Ausgleichszulage ausweisen (Code 0021, Schlüsselnummer 3). Zu den nicht benachteiligten Betrieben wurden hingegen Betriebe gezählt, die keine LF im benachteiligten Gebiet haben (Schlüsselnummer 0). Alle anderen Betriebe, deren Flächen nur zum Teil in der Fördergebietsskulisse liegen (Schlüsselnummern 1 und 2) bleiben bei dieser harten Abgrenzung unberücksichtigt.

Die Gruppe der ausgleichszulagengeförderten Betriebe des Betriebsbereichs Landwirtschaft umfasst 3304 Testbetriebe. Bei einer Eingrenzung der landwirtschaftlichen Betriebe auf die erweiterten Futterbaubetriebe (F-Betriebe) liegt der Stichprobenumfang bei 2403 Betrieben. 4711 Betriebe gelten als nicht ausgleichszulagengefördert. Die Stichprobe erlaubt eine hinreichend tiefe Unterteilung nach Betriebsgruppen, allerdings war in einigen Bundesländern der Stichprobenumfang so gering, dass auf einige betriebsgruppendifferenzierte Auswertungen verzichtet werden musste. Die von Seiten der Europäischen Kommission geforderte Tiefe der Auswertung nach Gebietskategorien und Betriebstypen war nur mit den nationalen Testbetriebsdaten sicher zu stellen. Die Ausdehnung der F-Betriebe auf die erweiterten F-Betriebe (d.h. neben den Futterbaubetrieben im engeren Sinne werden auch Marktfrucht-Futterbaubetriebe, Veredlungs-Futterbaubetriebe, Dauerkultur-Futterbaubetriebe und landwirtschaftliche Gemischtbetriebe mit Futterbau einbezogen) dient der Sicherstellung eines ausreichenden Stichprobenumfangs und ermöglicht eine hinreichende Differenzierung der Betriebe nach weiteren Betriebsmerkmalen sowie einen homogenen interregionalen Vergleich zwischen den Bundesländern.

Die Zuordnung der geförderten Betriebe zu den benachteiligten Gebietskategorien erfolgt über das vom BMVEL bereitgestellte Gebietsverzeichnis der benachteiligten Gebiete. Hiernach ist eine Zuordnung nach Berggebieten, benachteiligten Agrarzonen und kleinen Gebieten möglich. Die Zuordnung ist synonym zu den Gebieten entsprechend Artikel 18, 19 und 20 der VO (EG) Nr. 1257/1999. Für die Länder Bayern, Rheinland-Pfalz, Hessen und Nordrhein-Westfalen wurden die Betriebe ferner nach den Kerngebieten der benachteiligten Agrarzonen ausgewertet. Bei der Zuordnung der Betriebe zu den geförderten bzw. nicht geförderten Betrieben kann es in bestimmten Fällen, wenn Betriebssitz und Lage der Flächen nicht übereinstimmen, zu Verzerrungen kommen. Um Unterschiede in den natürlichen Standortvoraussetzungen erfassen zu können, sind die ausgleichszulagengeförderten Betriebe den verschiedenen Wirtschaftsgebieten zugeordnet worden. Die geförderten, respektive die nicht geförderten Betriebe wurden darüber hinaus in mehrere Betriebsgruppen gegliedert: in landwirtschaftliche Betriebe insgesamt, erweiterte Futterbaubetriebe, Marktfruchtbetriebe, Betriebe nach Betriebsgrößenklassen, Betriebe nach LVZ-Klassen und nach Unternehmensformen. In Rheinland-Pfalz wurden als zusätzliche Referenzgruppe Dauerkulturbetriebe und Weinbaubetriebe gebildet. In den Ländern Baden-Württemberg, Hessen, Rheinland-Pfalz und Schleswig-Holstein, in denen die Ausgleichszulage von einer einkommensbezogenen Prosperitätsschwelle abhängt, wurde nach diesen Betrieben differenziert. Um eine weit gehende Homogenität zwischen geförderten und nicht geförderten Betrieben erreichen zu können, werden in die Referenzgruppe der nicht ausgleichszulagengeförderten Betriebe ferner ausschließlich Betriebe mit einer landwirtschaftlich genutzten Fläche größer gleich 3 ha berücksichtigt, da auch die mit Ausgleichszulage geförderten Betriebe mehr als 3 ha aufweisen müssen. Der Vergleich erfolgt mit Betrieben vergleichbarer Betriebsformen. Teilweise wurden in die Referenzgruppe nur Betriebe mit einer LVZ kleiner gleich 35 einbezogen. Die ausgewählten Referenzgruppen beschränken sich jedoch nicht ausschließlich auf die erweiterten Futterbau-

betriebe, sondern zusätzlich auf regional relevante Referenzgruppen, wie sie teilweise aus der Zielanalyse abgeleitet werden konnten. Bei der Festlegung und Abgrenzung der Betriebsgruppen war den Ansprüchen eines intraregionalen Vergleichs (Länderberichte) sowie denen eines interregionalen Vergleichs (Länderübergreifender Bericht) hinreichend Rechnung zu tragen. In Fällen, in denen die Gruppe der erweiterten F-Betriebe nur mit wenigen Betrieben besetzt war, wurden betriebsgruppendifferenzierte Auswertungen mit den landwirtschaftlichen Betrieben insgesamt vorgenommen. Zu den Ergebnissen der Ex-post Bewertung gemäß VO (EG) Nr. 950/1997 besteht ein gewisser Grad an Vergleichbarkeit.

Auf ein statistisches Hochrechnungsverfahren und eine Gewichtung der Buchführungsergebnisse wurde verzichtet, da die Gruppierung nach den Auswahlstufen für das freie Hochrechnungsverfahren nicht die erforderliche Korrelation zu den Gruppierungskriterien aufweist und für einen Vergleich der Indikatoren vielfach die entsprechenden Werte der Grundgesamtheit für die ausgewählten Betriebsgruppen fehlen. Ferner hätten auf der Basis hochgerechneter Werte für die Abbildung der EU-Programmindikatoren insbesondere der Indikatoren V.1-1.2 keine verbesserten Ergebnisse erzielt werden können. Für die Beurteilung der Stichprobenqualität werden einige Kenngrößen der ausgewerteten Testbetriebe mit den entsprechenden Größen der Förderstatistik bzw. der Landwirtschaftstatistik verglichen (vgl. **MB-V-Tabelle 5.6**). Auf diesem Wege werden die Ergebnisse auf Plausibilität überprüft und hinsichtlich ihrer Aussagefähigkeit indirekt relativiert.

Der betriebliche Kennzahlenkatalog der Testbetriebe erlaubt die Ableitung einer Vielzahl materieller (physischer und monetärer) Indikatoren, mit deren Hilfe die Bewertungsindikatoren der kapitelspezifischen Bewertungsfragen, Indikatoren zur Beantwortung landesspezifischer Bewertungsfragen sowie Kontextindikatoren und weitere Hilfsindikatoren abgeleitet werden können. Für einige Bewertungsfragen sind die Testbetriebe die einzige verfügbare und hinreichend statistisch zuverlässige Datenbasis. Im Fall der Bewertung der Ausgleichszulage wurden zunächst rd. 220 Indikatoren gebildet (vgl. **MB-V-Tabelle 5.5**). Teils war der Berechnungsalgorithmus den landesspezifischen Ausgestaltungsbesonderheiten anzupassen. Dies war speziell für die Ermittlung der ausgleichszulagenberechtigten Fläche und weiterer hierauf Bezug nehmender Indikatoren sowie für die relevanten Einkommensgrößen notwendig. Letztere mussten insbesondere den Ansprüchen eines Einkommensvergleichs zwischen verschiedenen Rechtsformen genügen. Die letztendlich verwendeten Indikatoren sind den Ergebnistabellen **MB-V-Tabelle 5.18** bis **5.25** zu entnehmen. In **MB-V-Tabelle 5.12** werden für den Teil der Indikatoren, die sich nicht selbst erklären, Erläuterungen gegeben. Alle für die Ermittlung der Indikatoren verwendeten Kenngrößen wurden einer Plausibilitätsprüfung unterzogen.

Neben der nach verschiedenen Regions- und Betriebsgruppen differenzierten Analyse liegen die Vorzüge der Testbetriebsdaten in der Erfassung relevanter, von der Rechtsform unabhängiger Einkommensgrößen, sowie der Abbildung der verschiedenen staatlichen

Transferzahlungen, der Erfassung komplexer Indikatoren, wie den Vieheinheiten, dem StBE und dem Vergleichslohn. Wie bereits erwähnt, schränkt der teilweise zu geringe Stichprobenumfang jedoch die Auswertungsmöglichkeiten in einigen Bundesländern stark ein und erschwert einen interregionalen Vergleich zwischen den Bundesländern. Für den länderübergreifenden Evaluationsbericht wurden deshalb weitere möglichst vergleichbare Gruppen gebildet.

TB-Daten für den Mit-Ohne-Vergleich

Die Testbetriebsdaten eignen sich zum gegenwärtigen Zeitpunkt ausschließlich für den Querschnittsvergleich von geförderten und nicht geförderten Betrieben (Mit-Ohne-Vergleich). Mit den Daten des Wirtschaftsjahres 2000/01 wird die Ausgangssituation zu Beginn des neuen Förderzeitraums abgebildet. Ein Vergleich mit der Situation der vorangegangenen Förderausgestaltung kann in eingeschränktem Maße für die alten Bundesländer mit Hilfe der Ergebnisse der Ex-post Evaluation gemäß VO (EG) Nr. 950/1997 vorgenommen werden. Im Rahmen der Zwischenbewertung konnte die Ausgangssituation nur auf der Basis eines Wirtschaftsjahres durchgeführt werden, sodass saisonale Schwankungen in den Erfolgs- und Einkommensgrößen nicht ausgeglichen werden. Ferner erschien ein Vergleich mit Hilfe der Dreijahresdurchschnittswerte der identischen Testbetriebe der Wirtschaftsjahre 1998/99, 1999/00 und 2000/01 durch den Strukturbruch in der Ausgleichszulage (Umstellung von einer tier- und flächenbezogenen auf eine rein flächenbezogene Förderung) als nicht zweckmäßig und hätte durch Verwendung identischer Betriebe zu einer weiteren Ausdünnung der Stichprobe geführt. Sollte in einer späteren Ex-post Bewertung der Mit-Ohne-Vergleich wiederholt werden, lässt sich bei Verwendung von Einjahresdurchschnittswerten ein hinreichend langer Beobachtungszeitraum analysieren. Bei einem Vergleich der Ausgangs- und Endsituation auf der Basis von Dreijahresdurchschnittswerten würde sich der Beobachtungszeitraum um bis zu drei Jahre verkürzen.

TB-Daten für den Vorher-Nachher-Vergleich

Die Aufbereitung der Testbetriebsdaten im Rahmen der Zwischenbewertung wurde so vorgenommen, dass in der Ex-post Bewertung der Vorher-Nachher-Vergleich durchgeführt werden kann. Methodik und Indikatorensatz sollten möglichst dem der Zwischenbewertung entsprechen, wobei Erfahrungen, insbesondere bei der Auswahl der Indikatoren, der Eignung der verschiedenen Betriebsgruppen und die Besonderheiten der auflagenbuchführenden Betriebe (in SN) im Vergleich zu den Testbetrieben, zu berücksichtigen sind.

Beim Vorher-Nachher-Vergleich wird die Entwicklung von geförderten und nicht geförderten Betrieben am Anfang und am Ende des Untersuchungszeitraums mit Hilfe der ausgewählten Indikatoren und Kennziffern nach den Gebiets- und Betriebsgruppen dargestellt. Um Einflüsse aus der unterschiedlichen Zusammensetzung der Stichprobe auszu-

schließen, erscheint es aus methodischer Sicht sinnvoll, den zeitlichen Vergleich auf der Grundlage der identischen Betriebe durchzuführen. Da jedoch über einen längeren Beobachtungszeitraum sich der Stichprobenumfang reduziert, grenzt ein solches Vorgehen die Tiefe der Auswertung ein.

Daten der Landwirtschaftszählung und der Agrarberichterstattung

Für die fördergebietsdifferenzierte Auswertung der Kreisdaten der LZ 1999 ist eine Zuordnung der Kreise zu den benachteiligten bzw. nicht benachteiligten Gebieten notwendig. Hierbei sind bestimmte Abgrenzungskriterien festzulegen. Den benachteiligten Gebieten werden nur solche Landkreise zugeordnet, die einen Anteil an der benachteiligten LF von mindestens 75 % aufweisen. Die Referenzgruppe der nicht benachteiligten Gebiete bilden Landkreise mit einer benachteiligten LF von weniger als 25 %. Da die benachteiligten Gebiete in Deutschland nicht kreisscharf abgegrenzt sind und teilweise nur Gemeinden oder Gemeindeteile in benachteiligten Gebieten liegen, kann es bei diesem Vorgehen zu Verzerrungen kommen. Ferner kommt es in einigen Bundesländern vor, dass es durch die Festsetzung des Anteils von 25 % keine Landkreise für die Referenzgruppe gibt. Im Vergleich zur ursprünglich vorgesehenen Sonderaufbereitung der LZ-Daten 1999 und der Folgejahre durch das Statistische Bundesamt und die statistischen Landesämter hat diese Vorgehensweise erhebliche Nachteile bei einer regionalen und betrieblichen Differenzierung. Unter Berücksichtigung der Auswertungskosten ist die in der Zwischenbewertung gewählte Auswertungsalternative jedoch eine sinnvolle second-best-Lösung. Die Methode lieferte bereits in der Ex-post Evaluation gemäß VO (EG) Nr. 950/1997 für die alten Bundesländer für den Vergleich der Situation 1991 und 1999 relativ zuverlässige Ergebnisse.

Für die Typisierung nach Berggebieten, benachteiligten Agrarzonen oder Kleinen Gebieten wurde in der Gruppe der benachteiligten Landkreise der Anteil der Fläche auf mindestens 75 % festgelegt. Infolge dieser Abgrenzung waren in einigen Bundesländern differenzierte Analysen nach Berggebieten und Kleinen Gebieten nicht möglich.

In der Zwischenbewertung wurden die in der RegioStat-Datenbank enthalten landwirtschaftlichen Kenngrößen der LZ-Daten 1999 verwendet. Der ausgewertete Kenngrößensatz umfasst rund 30 Indikatoren. Mit den Indikatoren lassen sich einerseits im Rahmen des Mit-Ohne-Vergleichs strukturelle Unterschiede zwischen Betrieben in benachteiligten Landkreisen zu Betrieben in Landkreisen außerhalb benachteiligter Gebiete beschreiben (vgl. **MB-V-Tabelle 5.9**). Andererseits handelt es sich um Kenngrößen, die für die Bildung von Indikatoren für den Vorher-Nachher-Vergleich zunächst vorgehalten werden. Mit ihnen lassen sich zeitliche Veränderungen analysieren (vgl. **MB-V-Tabelle 5.8**).

InVeKoS-Daten für die Zwischenbewertung

Die InVeKoS-Daten sind zur Beantwortung der Bewertungsfrage V.4 eine wichtige Informationsquelle. Die Informationen sind jedoch aufgrund bestehender Unterschiede in den einzelnen Bundesländern unterschiedlich abgelegt und stehen nicht in einheitlicher Form zur Verfügung. Zur Nutzung der Informationen aus dem Flächenerhebungsbogen für die Bewertung der Ausgleichszulage mussten die Daten zudem mit Informationen der Zahlstellenstatistik verknüpft werden. Ferner mussten zur Ermittlung der EU-Bewertungsindikatoren die im jeweiligen Land angebotenen Agrarumweltmaßnahmen speziellen Wirkungskriterien zugeordnet werden. Hierfür sollte aus Sicht des Evaluators externer Sachverstand durch die Länder bzw. durch die Bewerter der Agrarumweltmaßnahmen eingebunden werden. Aufgrund des engen zeitlichen Rahmens war eine für alle Länder eigenständige Auswertung der einzelbetrieblichen InVeKoS-Daten nicht möglich. Von Seiten der FAL wurde ein Auswertungskonzept erarbeitet und mit den Ländern abgesprochen. Dieses sah neben einem Vorschlag für einen Variablenkatalog, eine Abgrenzung der Betriebe und Flurstücke mit und ohne Ausgleichszulage in den verschiedenen benachteiligten Gebietskategorien vor. Hierfür wurden für verschiedene Betriebsgruppen (Betriebe insgesamt, NE- und HE-Betriebe, Betriebe in Form juristischer Personen, Betriebe nach Betriebsgrößenklasse) Leertabellen erstellt und die Länder gebeten, diese zu einer vorgegebenen Frist auszufüllen und der FAL zur Verfügung zu stellen. Um die landesspezifischen Aspekte hinreichend zu berücksichtigen, konnten die Länder Anpassungen und Ergänzungen am methodischen FAL-Konzept vornehmen. Insbesondere die Abgrenzung und Zuordnung der im jeweiligen Land angebotenen Agrarumweltmaßnahmen zu den von der EU erfragten Wirkungen war von den Ländern vorzunehmen und nachvollziehbar zu dokumentieren. In einigen Ländern ist diese Zuordnung im Dialog mit den Programmevaluatoren erfolgt. Ausgewertet wurden für die Zwischenbewertung je nach Bundesland die Daten des Berichtsjahres 2000 und/oder 2001 für verschiedene Betriebsgruppen (vgl. MB-V-Tabelle 5.26 bis 5.28).

InVeKoS-Daten für die Ex-post Bewertung

Die Auswertungen der InVeKoS-Daten im Rahmen der Zwischenbewertung sollen zur Verbesserung der Abschätzung des Beitrags der Ausgleichszulage zur Verbesserung der Umwelt durch eine weitere InVeKoS-Auswertung im Rahmen der Ex-post Evaluation ergänzt werden. So sieht es das methodische Konzept des Evaluators vor. Hierfür wurde ein entsprechendes Auswertungskonzept für die Ermittlung weiterer Indikatoren entwickelt. In der Zwischenbewertung hatten die Länder zunächst die Machbarkeit zu prüfen. Einige Länder führten bereits Auswertungen in der Zwischenbewertung durch. Soweit dies geschah, wurden die Ergebnisse in die Zwischenbewertung mit einbezogen.

RegioStat ergänzt um Kaufwerte, Pachtpreise, Tourismusinformationen und Informationen zu siedlungsstrukturellen Kreistypen

Neben den landwirtschaftlichen Kenngrößen aus der RegioStat-Datenbank werden weitere sektoral und gesamtwirtschaftlich relevante Kenngrößen aus RegioStat den benachteiligten und nicht benachteiligten Landkreisgruppen zugeordnet. Die Zuordnung erfolgt dem gemäß für die LZ-Daten beschriebenen methodischen Vorgehen. Um Verzerrungen infolge struktureller Unterschiede zwischen den Landkreisen aufgrund der Bevölkerungsdichte zu minimieren, beschränkt sich die Untersuchung überwiegend auf ländliche Landkreise (unter 150 Einwohner je km²) i.S. der siedlungsstrukturellen Kreistypen des Bundesamts für Bauwesen und Raumordnung. Dabei wird je nach Zugehörigkeit zu Regionstypen zwischen ländlichen Landkreisen in Agglomerations-, verstädterten und ländlichen Räumen unterschieden. Bei den ländlichen Landkreisen ländlicher Räume wird nach Landkreisen mit höherer und geringerer Dichte differenziert. Eine solch scharfe Abgrenzung zwischen Kreisen der Gruppe der benachteiligten Gebiete und der Referenzgruppe ist nötig, um Rückschlüsse auf Ausprägungsunterschiede zu ermöglichen. Ferner werden hierdurch elementare Informationen für die Beantwortung der Bewertungsfragen geliefert. Bislang lassen sich mit Hilfe der Indikatoren strukturelle Unterschiede zwischen den Landkreisgruppen analysieren. Für die Ex-post Evaluation ist ein vergleichbarer Indikatorenatz zu ermitteln und um Indikatoren, die Hinweise auf Veränderungen ermöglichen, zu ergänzen. Die Ergebnisse sind in **MB-V-Tabelle 5.8** dargestellt.

Verzeichnis der benachteiligten Gebiete, Kerngebiete und Wirtschaftsgebiete

Eine nach benachteiligten Gebietskategorien und nach Wirtschaftsgebieten differenzierte Auswertung der Testbetriebsdaten war nicht automatisch möglich, sondern erforderte eine Verschneidung mit den Verzeichnissen der benachteiligten Gebiete sowie der Wirtschaftsgebiete. Speziell die Zuordnung der Betriebe zu den Wirtschaftsgebieten in den neuen Bundesländern war durch mehrstufige Gebietsreformen nur mit viel Aufwand lösbar.

Verwendung der Daten für die Beantwortung der Bewertungsfragen

Frage - V.1

Buchführungsdaten der Testbetriebe

Für die Beantwortung der Bewertungsfrage V.1 und die Ermittlung der Programmindikatoren V.1-1.1 und V.1-1.2 sind die Testbetriebsdaten die einzige verfügbare und hinreichend statistisch zuverlässige Datenbasis. Für die Abbildung des sich durch natürliche Nachteile ergebenden Einkommensdefizits wird der Gewinn (beim Vergleich der Einzelunternehmen in Form von Haupt- und Nebenerwerbsbetrieben) und/oder das ordentliche

Ergebnis plus Personalaufwendungen (speziell im Fall von juristischen Personen) verwendet. Als Bezugsgröße wird alternativ der Betrieb, die landwirtschaftlich genutzte Fläche und die Anzahl Arbeitskräfte verwendet. Speziell in Ländern, in denen der Stichprobenumfang nicht ausreicht, um nach Betrieben gleicher Betriebsgrößenklasse gruppieren zu können, wird durch die Verwendung der Bezugsgröße ha LF eine bessere Vergleichbarkeit erzielt. Um eine Beantwortung der Bewertungsfrage hinreichend zu ermöglichen, wurden weitere, die Einkommenslage beschreibende Indikatoren sowie Indikatoren zur Messung von Unterschieden in den Produktionskosten und des Werts der landwirtschaftlichen Produktion herangezogen. Ferner können durch die breite Palette an Indikatoren verschiedene exogene Faktoren besser abgebildet werden. Darüber hinaus wird die Bedeutung der Ausgleichszulage durch weitere Indikatoren (z.B. die relative Bedeutung im Verhältnis zum Einkommen, zu den Agrarumweltzahlungen sowie zu allen produkt-, aufwands- und betriebsbezogenen Ausgleichszahlungen, Zulagen und Zuschüssen) unterstrichen. Für die Abbildung der Situation von Betrieben, in denen die Einkommenslage mit Ausgleichszulage günstiger ist als jene der nicht geförderten Betriebe außerhalb der benachteiligten Gebiete, wurde für die Prüfung der Effizienz und Wirksamkeit der Ausgleichszulage ein weiterer Anteilswert beim Programmindikator V.1-1.2. errechnet. Ebenso wurde eine weitere Gruppe von geförderten Betrieben ermittelt, deren Einkommenslage bereits ohne Ausgleichszulage besser ist, als die der nicht geförderten Betriebe.

Für eine Validitätsprüfung wurden einige Kenngrößen der Auswertung der Testbetriebe mit Kenngrößen der Agrarstatistik und der Förderstatistik verglichen. Die Abbildung der Einkommenslage mit Hilfe der InVeKoS-Daten und KTBL-Standardbetriebseinkommensermittlungen wurde verworfen. Auch eine Gegenüberstellung des in benachteiligten und nicht benachteiligten Gebieten abgeleiteten StBE auf der Basis der ursprünglich geplanten Sonderauswertung unterblieb im Rahmen der Zwischenbewertung.

Frage - V.2

Der Beitrag der Testbetriebe zur Beantwortung aller weiteren Bewertungsfragen ist geringer als im Fall der Bewertungsfrage V.1. Für die Überprüfung des kausalen Zusammenhangs von Ausgleichszulage und Verhinderung der Einstellung der Nutzung landwirtschaftlicher Flächen wegen zu niedrigen Einkommens sind neben der Testbetriebsdatengrundlage primär Informationen aus der allgemeinen Flächenstatistik (erfasst in Regio-Stat), aus der landwirtschaftlichen Bodennutzungsstatistik und der Flächenerhebung des InVeKoS-Datennetzes heranzuziehen. Letztere Statistiken haben im Vergleich zu den Daten der Testbetriebe den Vorteil, die Grundgesamtheit besser abzubilden, verbunden mit dem Nachteil, dass die Flächenaufgabe infolge eines zu geringen Einkommens nicht untersucht werden kann. Ohne die ursprünglich vorgesehenen Sonderauswertungen der amtlichen Agrarstatistik nach benachteiligten und nicht benachteiligten Gebieten und Gebietskategorien ist jedoch die Veränderung der landwirtschaftlich genutzten Fläche nicht

differenziert nach Betriebs- und Erwerbsformen landwirtschaftlicher Betriebe darstellbar und durch die Auswertung aggregierter Landkreisdaten sind Schätzfehler nicht auszuschließen.

Die in der Zwischenbewertung dargestellten Ergebnisse aus der LZ-Kreisstatistik 1999 sind nicht frei von statistischen Verzerrungen und beschreiben zunächst nur die Ausgangssituation. Zur Abbildung zeitlicher Veränderungen ist der gegenwärtige Zeitpunkt zu früh. Es wird jedoch das methodische Gerüst für die Beantwortung der Frage in der späteren Ex-post Bewertung gelegt.

Hinsichtlich der Abschätzung von Veränderungen der landwirtschaftlich genutzten Fläche, die ausschließlich auf zu geringe Einkommen zurückzuführenden sind, stößt man mit den zugänglichen Sekundärstatistiken der amtlichen Agrarstatistik an analytische Grenzen. Ohne entsprechende Sonderauswertungen der amtlichen Agrarstatistik dürften auch Nutzungsänderungen für Ackerland und Grünland nur partiell abzubilden sein. Auswertungen der Testbetriebe sowie die Verschneidung von Informationen aus mehreren quantitativen und qualitativen Datenquellen können zur Erreichung zuverlässiger Aussagen beitragen. Die Befragungsergebnisse aus der Ex-post Bewertung gemäß VO (EG) Nr. 950/1997 können zur Unterlegung der indikatorengestützten Aussagen beitragen. Auch die Kenngrößen und Indikatoren aus der RegioStat-Auswertung stellen eine hilfreiche Ergänzung für die Abbildung exogener Einflussfaktoren dar. In der Ex-post Evaluation ist letztendlich das adäquate methodische Vorgehen festzulegen.

Frage - V.3

Der Beitrag der Testbetriebsdaten zur Beantwortung der Bewertungsfrage V.3 ist unterschiedlich. Hinsichtlich der Beurteilung des Beitrags der Ausgleichszulage zur dauerhaften Nutzung landwirtschaftlicher Flächen (V.3-1) ist die Testbetriebsdatenbasis i.V. zu anderen Datenquellen (Flächenstatistik und Flächennutzungsstatistik) wenig geeignet (vgl. die vorher genannten Ausführungen). Die Aussagen haben nur einen eingeschränkten Repräsentativitätsgrad und eine Untergliederung nach den benachteiligten Gebietskategorien ist nur begrenzt möglich. Andererseits ist in den Daten zur Flächennutzung der Testbetriebe die Brachfläche, definiert als Schwarzbrache, erfasst. Damit ließen sich in Ergänzung zu den Auswertungen der amtlichen Agrarstatistik (LZ und AB) und der Flächenstatistik (RegioStat) auf der Basis der Daten identischer Testbetriebe wichtige Hinweise auf nicht rentable Flächennutzungen und entsprechende Veränderungen ableiten. Gegenwärtig ist der Beobachtungszeitraum zur Darstellung von Veränderungen noch zu kurz.

Wichtige Kontextindikatoren leiten sich aus den Auswertungen der RegioStat-Daten ab. Insbesondere lassen sich hierdurch Einkommensunterschiede zu Einkommensbeziehern außerhalb des landwirtschaftlichen Sektors messen.

Für die Beantwortung der Bewertungsfrage V.3-2 können die Informationen aus den Testbetrieben in Kombination mit weiteren Datenquellen wichtige Informationen zur Beurteilung eines angemessenen Lebensstandards liefern. Die Testbetriebsdaten weisen neben dem Gesamteinkommen des Betriebsinhabers und seines Ehegatten auch das verfügbare Einkommen aus und quantifizieren in der Vergleichsrechnung nach § 4 des LWG für die landwirtschaftlichen HE-Betriebe den Einkommensunterschied zwischen Vergleichsgewinn und gewerblichem Vergleichslohn. Um der unterschiedlichen Einkommenslage in Abhängigkeit von der Rechtsform gerecht werden zu können, wird bei der Darstellung der Gesamteinkommenslage das betriebliche Einkommen anhand des Gewinns bzw. des ordentlichen Ergebnisses einbezogen. Das so genannte Vergleichseinkommen ist definiert als durchschnittlicher Bruttolohn je abhängig beschäftigten Arbeitnehmer, ohne Arbeitgeberanteil zur Sozialversicherung. Zur Abbildung des durchschnittlichen Einkommens von Familien in verwandten Sektoren und zur Ableitung des Programmindikators V.3-2.1 werden Informationen aus der RegioStat-Statistik zugespielt. Diese betreffen den gewerblichen Vergleichslohn und das verfügbare Einkommen der privaten Haushalte. Da keine der verfügbaren Einkommensgrößen einen optimalen intersektoralen Einkommensvergleich ermöglicht, wird eine Aussage anhand mehrerer Indikatoren vorgenommen. Keine der verwendeten Einkommensdifferenzen bildet einen ausreichenden Indikator zur Messung des Lebensstandards für Landwirte. Für Länder in denen das Ziel „Erhaltung einer lebensfähigen Gesellschaftsstruktur im ländlichen Raum“ modifiziert wurde oder entsprechend der Interventionslogik Ziele auf einem niedrigeren Zielniveau spezifiziert wurden, wurden auf der Basis der verschiedenen Datenquellen insbesondere mit RegioStat Hilfsindikatoren ermittelt (vgl. **MB-V-Tabelle 5 11 bis 5.13**). Bei allen diesen meso- und makroökonomischen Indikatoren werden die von der Ausgleichszulage ausgehenden Nettoeffekte nicht separiert.

Frage - V.4

Die Beantwortung der Bewertungsfrage V.4 stützt sich im Wesentlichen auf die Auswertungen der InVeKoS-Daten. Indikatoren auf der Basis der Testbetriebsdaten liefern auf regionaler und betriebsgruppendifferenzierter Ebene wichtige Kontextinformationen. Ergänzt werden die Informationen durch LZ-Auswertungen für ökologisch wirtschaftende Betriebe und Indikatoren aus RegioStat.

Querschnittsfragen XI.1 – 6

Die verschiedenen Bewertungsindikatoren und Kenngrößen der Sekundärstatistiken, insbesondere der Testbetriebsdaten, liefern auch für einige kapitelübergreifende Bewertungsfragen wesentliche Informationen. So kann ein Vergleich des durchschnittlichen Alters der Betriebsleiter in HE- und NE-Betrieben in geförderten und nicht geförderten Betrieben vorgenommen werden und ein Beitrag für die Beantwortung der Q 1-1.1 geleistet werden. Eine alters- und geschlechtsspezifische Differenzierung der Betriebsleiter wird jedoch aufgrund einer vergleichbaren Differenzierung in der Förderausgestaltung als nicht relevant angesehen. Für Q 1 „Beitrag, die Bevölkerung auf dem Land zu halten“ und Q 2 „die Beschäftigungslage in den landwirtschaftlichen Betrieben und außerhalb zu sichern“ kann die Untersuchung anhand eines Vorher-Nachher-Vergleichs gestützt auf die Entwicklung landwirtschaftlicher Betriebe und Arbeitskräfte in benachteiligten und nicht benachteiligten Gebieten einen Erklärungsbeitrag liefern. Für die Querschnittsfragen Q 3 und Q 5 liefern die Ergebnisse aus den kapitelspezifischen Fragen V.1 und V.4, insbesondere die über die engen Bewertungsindikatoren hinausgehenden Kenngrößen, Zusatzinformationen.

MB-V-Tabelle 5.1: Ausgestaltung der Ausgleichszulage gemäss der Grundsätze der Förderung landwirtschaftlicher Betriebe in benachteiligten Gebieten nach den Rahmenplänen der GAK (Veränderungen, 1999/2000 bis 2006/2009)

	Förderperiode 2000 - 2006					
	1999 bis 2002 (Volltext)	2000 bis 2003 (Volltext)	2001 bis 2004 (Veränderung) ¹⁾	2002 bis 2005 (Veränderung) ¹⁾	2003 bis 2006 (Veränderung) ¹⁾	2006 bis 2009 (Volltext)
1. Zuwendungs- zweck	1.1 Ziel der Förderung ist es, in den benachteiligten Gebieten (Bergebiete, Benachteiligte Agrarzonen, Kleine Gebiete) eine standortgerechte Agrarstruktur zu schaffen und zu sichern, um über die Fortführung der landwirtschaftlichen Erwerbstätigkeit einen erforderlichen Beitrag zur Erhaltung eines Minimums an Bevölkerungsdichte oder zur Erhaltung der Landschaft und ihrer touristischen Bestimmung oder aus Gründen des Küstenschutzes zu leisten.	1. Ziel der Förderung ist es, in den benachteiligten Gebieten (Bergebiete, Benachteiligte Agrarzonen, Kleine Gebiete) eine standortgerechte Landwirtschaft zu sichern. Über die Fortführung der landwirtschaftlichen Erwerbstätigkeit sollen	1. keine	1. keine	1. keine	
2. Gegenstand der Förderung	2.4 Gewährung einer Ausgleichszulage zur Sicherung der landwirtschaftlichen Erwerbstätigkeit und zum Ausgleich ständiger natürlicher und wirtschaftlicher Nachteile.	2. Gewährung einer Ausgleichszulage zur Sicherung der landwirtschaftlichen Erwerbstätigkeit und zum Ausgleich ständiger natürlicher und wirtschaftlicher Nachteile.	2. keine	2. keine	2. keine	

Fortsetzung 1 – MB-V-Tabelle 5.1:

		Förderperiode 2000 - 2006					
		1999 bis 2002 (Volltext)	2000 bis 2003 (Volltext)	2001 bis 2004 (Veränderung) ¹⁾	2002 bis 2005 (Veränderung) ¹⁾	2003 bis 2006 (Veränderung) ¹⁾	2006 bis 2009 (Volltext)
3.	Zuwendungsempfänger	<p>3.3 Unternehmen der Landwirtschaft, unbeschadet der gewählten Rechtsform,</p> <ul style="list-style-type: none"> - die die Merkmale eines landwirtschaftlichen Betriebes im Sinne des Einkommensteuerechts erfüllen oder einen landwirtschaftlichen Betrieb bewirtschaften und unmittelbar kirchliche, gemeinnützige oder mildtätige Zwecke verfolgen und - sofern die Kapitalbeteiligung der öffentlichen Hand weniger als 25% des Eigenkapitals des Unternehmens beträgt. 	<p>3. Unternehmen der Landwirtschaft, unbeschadet der gewählten Rechtsform,</p> <ul style="list-style-type: none"> - die die Merkmale eines landwirtschaftlichen Betriebes im Sinne des Einkommensteuerechts erfüllen oder einen landwirtschaftlichen Betrieb bewirtschaften und unmittelbar kirchliche, gemeinnützige oder mildtätige Zwecke verfolgen und - bei denen die Kapitalbeteiligung der öffentlichen Hand weniger als 25% des Eigenkapitals des Unternehmens beträgt; dies gilt nicht für Weidgemeinschaften. 	3. keine	3 Unternehmen der Landwirtschaft Land- und forstwirtschaftliche Unternehmen , unbeschadet der gewählten Rechtsform, die die Merkmale eines landwirtschaftlichen Betriebes im Sinne des Einkommensteuerechts erfüllen oder einen landwirtschaftlichen Betrieb bewirtschaften und unmittelbar kirchliche, gemeinnützige oder mildtätige Zwecke verfolgen und	3. keine	3. keine
4.	Zuwendungsvoraussetzungen	<p>4.1 Von den Flächen der Zuwendungsempfänger müssen bei der Gewährung der Ausgleichszulage mindestens 3 ha LF einschließlich mit Ausgleichszulage geförderter Forstflächen in den benachteiligten Gebieten liegen.</p> <p>4.4 Die Ausgleichszulage erhalten landwirtschaftliche Unternehmer, wenn sie sich verpflichten, die landwirtschaftliche Erwerbstätigkeit in</p>	<p>4.1 Von den Flächen der Zuwendungsempfänger müssen mindestens 3 ha LF einschließlich mit Ausgleichszulage geförderter Forstflächen in den benachteiligten Gebieten liegen.</p> <p>4.2 Die Ausgleichszulage erhalten landwirtschaftliche Unternehmer, wenn sie sich verpflichten, die landwirtschaftliche</p>	4.1 keine	4.1 keine	4.1 keine	4.1 keine

Fortsetzung 2 – MB-V-Tabelle 5.1:

	Förderperiode 2000 - 2006				
	Förderperiode vor 2000	2000 bis 2003 (Volltext)	2001 bis 2004 (Veränderung) ¹⁾	2003 bis 2006 (Veränderung) ¹⁾	2006 bis 2009 (Volltext)
4. Zuwendungs-voraussetzungen (Fortsetzung)	<p>noch 4.4</p> <p>Übereinstimmung mit den Zielsetzungen von Artikel 17 der VO (EG) Nr. 950/1997 ab der ersten Zahlung der Ausgleichszulage noch mindestens fünf Jahre auszuüben.</p> <p>Sie werden von dieser Verpflichtung befreit</p> <ul style="list-style-type: none"> - sobald sie eine Altersrente nach den Vorschriften des Gesetzes über die Alterssicherung der Landwirte (ALG), eine Beihilfe zur Stilllegung ganzer Betriebe im Rahmen der Flächenstilllegung oder eine Produktionsaufgaberente nach dem Gesetz zur Förderung der Einstellung der landwirtschaftlichen Erwerbstätigkeit beziehen, - bei Abgabe der Flächen, wenn der Übernehmer in die in Absatz 1 genannte Verpflichtung eintritt, - im Falle genehmigter Aufforderungen oder bei höherer Gewalt oder bei Enteignung oder bei Ankauf im öffentlichen Interesse. <p>Landwirtschaftliche Unternehmer, die eine allgemeine Altersrente (...) aufgrund eines Gesetzes beziehen, sind von der Verpflichtung befreit.</p>	<p>noch 4.2</p> <p>Erwerbstätigkeit in Übereinstimmung mit den Zielsetzungen der Förderung ab der ersten Zahlung der Ausgleichszulage noch mindestens fünf Jahre auszuüben.</p> <p>Im Falle genehmigter Aufforderungen werden sie von der Verpflichtung befreit.</p> <p>Außerdem finden Artikel 29 Abs. 1 und 3 sowie Artikel 30 der Verordnung (EG) Nr. 1750/1999² der Kommission vom 23. Juli 1999 mit Durchführungsvorschriften zur Verordnung (EG) Nr. 1257/1999 des Rates über die Förderung der Entwicklung des ländlichen Raums durch den Europäischen Ausrichtungs- und Garantiefonds für die Landwirtschaft (EAGFL) Anwendung. Landwirtschaftliche Unternehmer, die eine Rente aus der gesetzlichen Rentenversicherung oder vergleichbare Einnahmen (§ 229 Abs. 1 des Fünften Buches Sozialgesetzbuch) beziehen, sind hierdurch von der Verpflichtung nach Abs. 1 nicht befreit.</p>			
		4.3	4.3 keine	4.3 keine	
		Der Zuwendungsempfänger hat die gute landwirtschaftliche Praxis im üblichen Sinne einzuhalten.			

Fortsetzung 3 – MB-V-Tabelle 5.1:

		Förderperiode 2000 - 2006				
		1999 bis 2002 (Volltext)	2000 bis 2003 (Volltext)	2001 bis 2004 (Veränderung) ¹⁾	2003 bis 2006 (Veränderung) ¹⁾	2006 bis 2009 (Volltext)
4.	Zuwendungsvoraussetzungen (Fortsetzung)	4.5 Zuwendungsempfänger, die durch Umwandlung nach dem Landwirtschaftsanpassungsgesetz (LwAnpG) aus Landwirtschaftlichen Produktionsgenossenschaften (LPG) hervorgegangen sind, müssen nachweisen, dass die Vermögensauseinandersetzung bis zum Zeitpunkt der Bewilligung ordnungsgemäß vorgenommen und - sofern noch nicht abgeschlossen - über diesen Zeitpunkt hinaus ordnungsgemäß weitergeführt worden ist.	4.4 Zuwendungsempfänger, die durch Umwandlung nach dem Landwirtschaftsanpassungsgesetz (LwAnpG) aus Landwirtschaftlichen Produktionsgenossenschaften (LPG) hervorgegangen sind, müssen nachweisen, dass die Vermögensauseinandersetzung bis zum Zeitpunkt der Bewilligung ordnungsgemäß vorgenommen und - sofern noch nicht abgeschlossen - über diesen Zeitpunkt hinaus ordnungsgemäß weitergeführt worden ist.	4.4 keine	4.4 Zuwendungsempfänger, die durch Umwandlung nach dem Landwirtschaftsanpassungsgesetz (LwAnpG) aus Landwirtschaftlichen Produktionsgenossenschaften (LPG) hervorgegangen sind, müssen nachweisen, dass die Vermögensauseinandersetzung bis zum Zeitpunkt der Bewilligung ordnungsgemäß vorgenommen und - sofern noch nicht abgeschlossen - über diesen Zeitpunkt hinaus ordnungsgemäß weitergeführt worden ist.	
5.	Art, Umfang und Höhe der Zuwendungen	4.6 Die Länder können ergänzende Voraussetzungen für die Gewährung der Ausgleichszulage festlegen, auch für Methoden, die mit den Erfordernissen des Umweltschutzes und der Erhaltung des natürlichen Lebensraumes in Einklang stehen.	4.5 Die Länder können ergänzende Voraussetzungen für die Gewährung der Ausgleichszulage festlegen, auch für Methoden, die mit den Erfordernissen des Umweltschutzes und der Erhaltung des natürlichen Lebensraumes in Einklang stehen.	4.5 keine	4.5 keine	
5.	Art, Umfang und Höhe der Zuwendungen	5.1 Die Zuwendung kann in Form von - Zinszuschüssen und - Zuschüssen gewährt werden.	5.1 Die Zuwendung wird als Zuschuss gewährt.	5.1 keine	5.1 keine	
5.4.1	Bei der Gewährung der Ausgleichszulage ist die Bemessungsgrundlage im Falle der Rinder-, Pferde-, Schaf- und	5.2 Bemessungsgrundlage ist die in benachteiligten Gebieten bewirtschaftete landwirtschaftlich genutzte	5.2 Bemessungsgrundlage ist die in benachteiligten Gebieten bewirtschaftete landwirtschaftlich genutzte	5.2 keine	5.2 keine	

Fortsetzung 4 – MB-V-Tabelle 5.1:

	Förderperiode 2000 - 2006			
	1999 bis 2002 (Volltext)	2000 bis 2003 (Volltext)	2001 bis 2004 (Veränderung) ¹⁾	2003 bis 2006 (Veränderung) ¹⁾
5.	noch 5.4.1	noch 5.2	noch 5.2	2006 bis 2009 (Volltext)
Art, Umfang und Höhe der Zuwendungen (Fortsetzung)	<p>Ziegenhaltung die Futterfläche in den benachteiligten Gebieten. Ist der in Großvieheinheiten ausgedrückte Viehbestand des Betriebes kleiner als der Umfang der Futterflächen in Hektar, kann nur für die Futterfläche eine Zuwendung gewährt werden, die dem Umfang des Viehbestandes entspricht. In den "Benachteiligten Agrarzonen" und den "Kleinen Gebieten" können höchstens bis zu 20 Kühe zur Milchgewinnung je Betrieb berücksichtigt werden, bei Betriebszusammenschlüssen höchstens 80 Kühe zur Milchgewinnung, jedoch nicht mehr als 20 Kühe je Mitglied des Betriebszusammenschlusses.</p> <p>Für die Umrechnung von Rindern, Kühen, Pferden, Schafen und Ziegen in Großvieheinheiten gilt folgender Umrechnungsschlüssel:</p> <ul style="list-style-type: none"> - Kühe und Rinder von mehr als 2 Jahren 1,00 GVE - Rinder von sechs Monaten bis zu 2 Jahren 0,60 GVE - Pferde von mehr als sechs Monaten 1,00 GVE - Schafe (Mutterschafe) 0,15 GVE - Ziegen (Muttertiere) 0,15 GVE 	<p>Fläche des Unternehmens abzüglich Flächen für die Erzeugung von</p> <ul style="list-style-type: none"> - Weizen und Mais (einschl. Futtermais), - Wein, - Äpfeln, Birnen und Pfirsichen in Vollpflanzungen, die 0,5 ha je Betrieb überschreiten, - Zuckerrüben sowie Anbauflächen für Intensivkulturen (Gemüse, Obst, Hopfen, Tabak, Blumen und Zierpflanzen, Baumschulflächen). 	<p>Fläche des Unternehmens abzüglich Flächen für die Erzeugung von</p> <ul style="list-style-type: none"> - Weizen und Mais (einschl. Futtermais), - Wein, - Äpfeln, Birnen und Pfirsichen in Vollpflanzungen, die 0,5 ha je Betrieb überschreiten, - Zuckerrüben sowie Anbauflächen für Intensivkulturen (Gemüse, Obst, Hopfen, Tabak, Blumen und Zierpflanzen, Baumschulflächen). 	
	<p>im Falle anderer als der zuvor aufgeführten Produktionen die bewirtschaftete landwirtschaftlich genutzte Fläche des Betriebes abzüglich in allen benachteiligten Gebieten</p> <ul style="list-style-type: none"> - der für die Ernährung des zuvor 			

Fortsetzung 5 – MB-V-Tabelle 5.1:

	Förderperiode 2000 - 2006			
	1999 bis 2002 (Volltext)	2000 bis 2003 (Volltext)	2001 bis 2004 (Veränderung) ¹⁾	2003 bis 2006 (Veränderung) ¹⁾
5. noch 5.4.2				2006 bis 2009 (Volltext)
Art, Umfang und Höhe der Zuwendungen (Fortsetzung)	<p>aufgeführten Viehs bestimmten Futterflächen,</p> <ul style="list-style-type: none"> - Weizenflächen - Flächen für die Erzeugung von Äpfeln, Birnen und Pflirsichen in Vollpflanzungen, die 0,5 ha je Betrieb überschreiten; <p>in Benachteiligten Agrarzonon und Kleinen Gebieten</p> <ul style="list-style-type: none"> - Anbauflächen für Wein, - Anbauflächen für Zuckerrüben und Intensivkulturen (Gemüse, Obst, Hopfen, Tabak, Blumen und Zierpflanzen, Baumschulflächen). 			
5.4.3	5.3	5.3	5.3	5.3.1
Die Ausgleichszulage nach den Nm.	Die Ausgleichszulage beträgt jährlich mindestens 50 DM und höchstens 350 DM je ha L.F. Sie wird nach der Landwirtschaftlichen Vergleichszahl (LVZ) im Falle der Grünlandnutzung wie folgt differenziert:	Die Ausgleichszulage beträgt jährlich mindestens 50 DM und höchstens 350 DM je ha L.F. Sie wird nach der Landwirtschaftlichen Vergleichszahl (LVZ) im Falle der Grünlandnutzung wie folgt differenziert:	Die Ausgleichszulage beträgt jährlich mindestens 50 DM und höchstens 350 DM je ha L.F. Sie wird nach der Landwirtschaftlichen Vergleichszahl (LVZ) im Falle der Grünlandnutzung wie folgt differenziert:	Die Ausgleichszulage beträgt jährlich mindestens 50 DM und höchstens 350 DM je ha L.F. Sie wird nach der Landwirtschaftlichen Vergleichszahl (LVZ) im Falle der Grünlandnutzung wie folgt differenziert:
5.4.1 und 5.4.2	<p>zuschussberechtigte Großvieheinheit bzw. zuschussberechtigten Hektar. In benachteiligten Gebieten mit besonders ungünstigen natürlichen Bedingungen kann die Ausgleichszulage entsprechend bis zu 342 DM betragen.</p> <p>Die Länder setzen unter Berücksichtigung der in Nr. 1.1 genannten Zielsetzung die Höhe der Ausgleichszulage fest. Sie können die Ausgleichszulage je nach Wirtschaftslage des Betriebes und Höhe des Einkommens des Zuwendungsempfängers differenzieren.</p>	<p>Inseln, Halligen, Deichen und seeseitigem Deichvorland: LVZ unter 16,0 bis zu 350 DM</p> <p>LVZ ab 30,0 bis zu 100 DM</p> <p>Zwischen diesen Eckpunkten kann die Differenzierung linear oder in mindestens vier gleichen Stufen vorgenommen werden</p> <p>Bergegebiete, Inseln, Halligen, Deiche und seeseitiges Deichvorland: bis zu 350 DM</p>	<p>Inseln, Halligen, Deichen und seeseitigem Deichvorland: LVZ unter 16,0 bis zu 350 DM</p> <p>LVZ ab 30,0 bis zu 100 DM</p> <p>Zwischen diesen Eckpunkten kann die Differenzierung linear oder in mindestens vier gleichen Stufen vorgenommen werden</p>	<p>Inseln, Halligen, Deichen und seeseitigem Deichvorland: LVZ u. 16,0 bis zu 350DM</p> <p>LVZ ab 30,0 bis zu 100 DM</p> <p>Zwischen diesen Eckpunkten kann die Differenzierung linear oder in mindestens vier gleichen Stufen vorgenommen werden</p>

Fortsetzung 6 – MB-V-Tabelle 5.1:

	Förderperiode 2000 – 2006					
	Förderperiode vor 2000	2000 bis 2003 (Volltext)	2001 bis 2004 (Veränderung) ¹⁾	2002 bis 2005 (Veränderung) ¹⁾	2003 bis 2006 (Veränderung) ¹⁾	2006 bis 2009 (Volltext)
5. Art, Umfang und Höhe der Zuwendungen (Fortsetzung)		noch 5.3 - Bergegebiete, Inseln, Halligen, Deiche und see- seitiges Deichvorland: bis zu 350 DM Bei Flächen mit hoher Handarbeitsstufe (wie z.B. LF besonders starke Hangnei- gung, Buckelwiesen, stauasse Flächen ein- schließlic Almten und Alpen) in Bergebeten und bei Hangneigung über 50% auch im übrigen benachteiligten Gebiet bis zu 400 DM/ha LF	noch 5.3.1 vorgenommen werden – Bergebeten, Inseln, Halligen, Deiche und see- seitiges Deichvorland: bis zu 350 DM LF Bei Flächen mit hoher Handarbeitsstufe (wie z.B. besonders starke Hangnei- gung, Buckelwiesen, stauasse Flächen ein- schließlic Almten und Alpen) in Bergebeten und bei Hangneigung über 50% auch im übrigen benachtei- ligten Gebiet bis zu 200 Euro/ha LF.			
		Die Länder können in ihren Landesrichtlinien eine entspre- chende Stafflung auch anhand der bereinigten Ertragsmesszahl (bEMZ) vornehmen.	5.3 keine	5.3 keine		
		Im Falle der Ackernutzung darf höchstens die Hälfte der bei Grünlandnutzung gewährten Beträge - mindestens jedoch 50 DM - gezahlt werden.	5.3 keine	5.3.2 Im Falle der Aekernutzung des Anbaus von Getreide, Öfrrüchten und Kartoffeln darf höchstens die Hälfte der bei Grünlandnutzung gewährten in Nr. 5.3.1 genannten Beträge - min- destens jedoch 50 DM 25 Euro - gezahlt werden. Die in 5.2 genannten Regeln- gen bleiben hiervon unbe- rührt.		
			5.4 Die Ausgleichszulage wird dem Zuwendungsempfänger jährlich	5.4 Die Ausgleichszulage wird dem Zuwendungsempfänger		

Fortsetzung 7 – MB-V-Tabelle 5.1:

		Förderperiode 2000 - 2006			
		2000 bis 2003 (Volltext)	2001 bis 2004 (Veränderung) ¹⁾	2002 bis 2005 (Veränderung) ¹⁾	2003 bis 2006 (Veränderung) ¹⁾
5.	Art, Umfang und Höhe der Zuwendungen (Fortsetzung)	<p>noch 5.4.4 auf Antrag gewährt, sofern ein Mindestbetrag von 300 DM erreicht wird. Die nach Landesrecht zuständige Behörde kann den Mindestbetrag absenken.</p>	<p>noch 5.4 auf Antrag gewährt, sofern ein Mindestbetrag von 500 DM erreicht wird. Die nach Landesrecht zuständige Behörde kann den Mindestbetrag absenken.</p>	<p>noch 5.4 keine</p>	<p>noch 5.4 jährlich auf Antrag gewährt, sofern ein Mindestbetrag von 500-DM 250 Euro erreicht wird. Die nach Landesrecht zuständige Behörde kann den Mindestbetrag absenken.</p>
5.4.5	<p>Die Ausgleichszulage darf den Betrag von 12.000 DM, im Falle der Ammen- und Mutterkuhhaltung - wenn keine Milch oder Milchprodukte für den Markt erzeugt werden - von 18.000 DM je Zuwendungsempfänger und im Falle einer Kooperation für alle Zuwendungsempfänger zusammen den Betrag von 48.000 DM bzw. 72.000 DM, jedoch nicht mehr als 12.000 DM bzw. 18.000 DM je Zuwendungsempfänger, nicht übersteigen. Die Anwendung dieser Höchstbeträge wird für 1999 ausgesetzt. Die Länder können Höchstbeträge festsetzen.</p>	<p>5.4 Die Ausgleichszulage darf den Betrag von 24.000 DM je Zuwendungsempfänger und im Falle einer Kooperation für alle Zuwendungsempfänger zusammen den Betrag von 96.000 DM, jedoch nicht mehr als 24.000 DM je Zuwendungsempfänger, nicht übersteigen. Diese Beträge können über Unternehmen über mehr als zwei betriebsnotwendige Arbeitskräfte verfügt; für diese weiteren Arbeitskräfte können maximal 12.000 DM je betriebsnotwendige Arbeitskraft und Jahr gewährt werden.</p>	<p>5.4 keine</p>	<p>5.4 Die Ausgleichszulage darf den Betrag von 24.000-DM 12.000 Euro je Zuwendungsempfänger und im Falle einer Kooperation für alle Zuwendungsempfänger zusammen den Betrag von 96.000-DM 48.000 Euro, jedoch nicht mehr als 24.000-DM 12.000 Euro je Zuwendungsempfänger. Diese Beträge können überschritten werden, wenn das Unternehmen über mehr als zwei betriebsnotwendige Arbeitskräfte verfügt; für diese weiteren Arbeitskräfte können maximal 12.000 6.000 Euro je betriebsnotwendige Arbeitskraft und Jahr gewährt werden.</p>	<p>5.4 Die Regelungen für Kooperationen gilt nur, wenn die Kooperation Unternehmen oder Teile betrifft, die vor der Antragstellung von dem jeweiligen Mitglied der</p>
5.4.6	<p>Die Regelungen für Betriebszusammenschlüsse in den Nummern 5.4.1 und 5.4.5 gelten nur, wenn der Betriebszusammenschluss Betriebe oder Betriebsteile betrifft, die vor der Antragstellung von</p>	<p>5.4 Die Regelungen für Kooperationen gilt nur, wenn die Kooperation Unternehmen oder Teile betrifft, die vor der Antragstellung von dem jeweiligen Mitglied der</p>	<p>5.4</p>	<p>5.4 Die Regelungen für Kooperationen gilt nur, wenn die Kooperation Unternehmen oder Teile betrifft, die vor der Antragstellung von dem jeweiligen Mitglied der</p>	<p>5.4 Die Regelungen für Kooperationen gilt nur, wenn die Kooperation Unternehmen oder Teile betrifft, die vor der Antragstellung von dem jeweiligen Mitglied der</p>

Fortsetzung 8 – MB-V-Tabelle 5.1:

	Förderperiode 2000 - 2006						
	1999 bis 2002 (Volltext)	2000 bis 2003 (Volltext)	2001 bis 2004 (Veränderung) ¹⁾	2002 bis 2005 (Veränderung) ¹⁾	2003 bis 2006 (Veränderung) ¹⁾	2006 bis 2009 (Volltext)	
5.	noch 5.4.6	Jahre als selbständiges Unternehmen bewirtschaftet worden sind. Kooperationen, die in den neuen Ländern 1992 bis 1996 gefördert wurden, ohne die Voraussetzungen des Satzes 1 erfüllt zu haben, können weiterhin als Kooperationen gefördert werden.	noch 5.4	Kooperation mindestens fünf Jahre als selbständiges Unternehmen bewirtschaftet worden sind. Kooperationen, die in den neuen Ländern 1992 bis 1996 gefördert wurden, ohne die Voraussetzungen des Satzes 1 erfüllt zu haben, können weiterhin als Kooperationen gefördert werden. Diese Bestimmungen sind nicht auf Genossenschaften und Reichtervereinigungen anzuwenden, die in herkömmlicher Weise anerkannte Almen, Alpen oder Allmendeweiden bewirtschaften. Die Weiderechte werden nach dem Verhältnis von aufgetriebenem Weideland zu dem Weideland des Landwirts zur gesamten Weidefläche aufgeteilt. Die Bewertung des Viehs wird dabei nach dem Umrechnungsschlüssel gemäß Anlage ausgedrückt:	noch 5.4	Kooperation mindestens fünf Jahre als selbständiges Unternehmen bewirtschaftet worden sind. Kooperationen, die in den neuen Ländern 1992 bis 1996 gefördert wurden, ohne die Voraussetzungen des Satzes 1 erfüllt zu haben, können weiterhin als Kooperationen gefördert werden. Diese Bestimmungen sind nicht auf Genossenschaften und Reichtervereinigungen anzuwenden, die in herkömmlicher Weise anerkannte Almen, Alpen oder Allmendeweiden bewirtschaften. Die Weiderechte werden nach dem Verhältnis von aufgetriebenem Weideland zu dem Weideland des Landwirts zur gesamten Weidefläche aufgeteilt. Die Bewertung des Viehs wird dabei nach dem Umrechnungsschlüssel gemäß Anlage ausgedrückt:	
Art, Umfang und Höhe der Zuwendungen (Fortsetzung)	dem jeweiligen Mitglied des Betriebszusammenschlusses mindestens fünf Jahre als selbständiger Betrieb bewirtschaftet worden sind; für Junglandwirte im Sinne der Nr. 4.3 der Grundsätze für das Agrarinvestitionsförderungsprogramm gilt die Fünfjahresfrist nur im Falle eines Betriebszusammenschlusses mit Verwandten oder Verschwägerten ersten Grades.						
	Betriebszusammenschlüsse , die in den neuen Ländern 1992 - 1996 gefördert wurden, ohne die Voraussetzungen des Satzes 1 erfüllt zu haben, können weiterhin als Betriebszusammenschlüsse gefördert werden.						

Fortsetzung 9 – MB-V-Tabelle 5.1:

		Förderperiode 2000 - 2006					
		1999 bis 2002 (Volltext)	2000 bis 2003 (Volltext)	2001 bis 2004 (Veränderung) ¹⁾	2002 bis 2005 (Veränderung) ¹⁾	2003 bis 2006 (Veränderung) ¹⁾	2006 bis 2009 (Volltext)
5.	5.4.7	Flächen in benachteiligten Gebieten benachbarter Mitgliedstaaten der Europäischen Gemeinschaft können ebenfalls berücksichtigt werden, sofern der landwirtschaftliche Unternehmer antragsberechtigt ist und die übrigen Bedingungen erfüllt sind.	landwirtschaftliche Unternehmer antragsberechtigt ist und die übrigen Bedingungen erfüllt. Bei einem Unternehmen mit Flächen in verschiedenen Ländern ist der Antrag grundsätzlich in dem Land zu stellen, in dem der Betrieb seinen Sitz hat. In Zweifelsfällen entscheiden die betroffenen Länder im gegenseitigen Einvernehmen.	5.5 keine	5.5 keine	5.5 keine	5.5 keine
	5.4.8	Für vor dem 18. Juni 1989 mit Genehmigung aufgeforstete Flächen, die als Grundlage für die Berechnung der Ausgleichszulage dienen, kann ab dem Zeitpunkt der Aufforstung für maximal 20 Jahre die Ausgleichszulage weiter gewährt werden.	Für vor dem 18. Juni 1989 mit Genehmigung aufgeforstete Flächen, die als Grundlage für die Berechnung der Ausgleichszulage dienen, kann ab dem Zeitpunkt der Aufforstung für maximal 20 Jahre die Ausgleichszulage weiter gewährt werden.	5.6 keine	5.6 keine	5.6 keine	5.6 keine
		Für zwischen dem 18. Juni 1989 und dem 31. Dezember 1990 mit Genehmigung aufgeforstete Flächen wird eine Erstaufforstungsprämie nach den Grundsätzen für die Förderung forstwirtschaftlicher Maßnahmen sowie auf der Grundlage der VO (EWG) Nr. 1609/1989 des Rates gewährt, deren Höhe sich nach dem für die jeweilige Fläche vorgesehenen Betrag der Ausgleichszulage bemisst. Die Beihilfe kann ab dem Zeitpunkt der Aufforstung für maximal 20 Jahre gezahlt werden.	Für zwischen dem 18. Juni 1989 und dem 31. Dezember 1990 mit Genehmigung aufgeforstete Flächen wird eine Erstaufforstungsprämie nach den Grundsätzen für die Förderung forstwirtschaftlicher Maßnahmen sowie auf der Grundlage der VO (EWG) Nr. 1609/1989 des Rates gewährt, deren Höhe sich nach dem für die jeweilige Fläche vorgesehenen Betrag der Ausgleichszulage bemisst. Die Beihilfe kann ab dem Zeitpunkt der Aufforstung für maximal 20 Jahre gezahlt werden.				

Fortsetzung 10 – MB-V-Tabelle 5.1:

Förderperiode 2000 - 2006					
Förderperiode vor 2000	2000 bis 2003 (Volltext)	2001 bis 2004 (Veränderung) ¹⁾	2002 bis 2005 (Veränderung) ¹⁾	2003 bis 2006 (Veränderung) ¹⁾	2006 bis 2009 (Volltext)
6. Abschluss von der Förderung	<p>6. Werden bei einem Tier aus dem Rinderbestand eines Erzeugers Rückstände von Stoffen, die nach der Richtlinie 96/22/EG³ verboten sind, oder von Stoffen, die nach der genannten Richtlinie zwar zugelassen werden, gemäß den einschlägigen Bestimmungen der Richtlinie 96/23/EG⁴ nachgewiesen oder Erzeugers gleich in welcher Form Stoffe oder Erzeugnisse gefunden, die nicht zugelassen sind oder die nach der Richtlinie 96/22/EG zwar zugelassen sind, jedoch vorschriftswidrig vorrätig gehalten werden, so wird dieser</p>	<p>6. Werden bei einem Tier aus dem Rinderbestand eines Erzeugers Rückstände von Stoffen, die nach der Richtlinie 96/22/EG³ verboten sind, aber jeweils geltenden Fassung verboten sind, oder von Stoffen, die nach der genannten Richtlinie zwar zugelassen werden, aber vorschriftswidrig verwendet werden, gemäß den einschlägigen Bestimmungen der Richtlinie 96/23/EG⁵ in der jeweils geltenden Fassung nachgewiesen oder werden in dem Betrieb dieses Erzeugers gleich in welcher</p>	<p>6. Wird bei einem Betrieb eine Viehbesatzdichte von mehr als 2 Großvieheinheiten (GV) je ha LF festgestellt und kann nicht nachgewiesen werden, dass die Nährstoffbilanz auf der Grundlage der selbst bewirtschafteten Fläche ausgeglichen ist, ist der Betrieb von einer Förderung ausgeschlossen. Die Bewertung des Viehs wird dabei in GV nach dem Umrechnungsschlüssel gemäß Anlage ausgedrückt. Diese Bestimmung findet keine Anwendung in den Jahren 2002 und 2003.</p>	<p>6. keine</p>	

Fortsetzung 11 – MB-V-Tabelle 5.1:

		Förderperiode 2000 - 2006				
Förderperiode vor 2000		2000 bis 2003 (Volltext)	2001 bis 2004 (Veränderung) ¹⁾	2002 bis 2005 (Veränderung) ¹⁾	2003 bis 2006 (Veränderung) ¹⁾	2006 bis 2009 (Volltext)
6. Abschluss von der För- derung (Fortsetzung)	noch 6. Erzeuger für das Kalenderjahr, in dem der Verstoß festgestellt wurde, von der Gewährung der Ausgleichszulage ausgeschlossen.	noch 6. Form Stoffe oder Erzeugnisse gefunden, die nicht zugelassen sind oder die nach der Richtlinie 96/22/EG in der jeweils geltenden Fassung zwar zugelassen sind, jedoch vor-schriftswidrig vorrätig gehalten werden, so wird dieser Erzeuger für das Kalenderjahr, in dem der Verstoß festgestellt wurde, von der Gewährung der Aus-gleichszulage ausgeschlossen.	noch 6. Form Stoffe oder Erzeugnisse gefunden, die nicht zugelassen sind oder die nach der Richtlinie 96/22/EG in der jeweils geltenden Fassung zwar zugelassen sind, jedoch vor-schriftswidrig vorrätig gehalten werden, so wird dieser Erzeuger für das Kalenderjahr, in dem der Verstoß festgestellt wurde, von der Gewährung der Aus-gleichszulage ausgeschlossen.	noch 6. Form Stoffe oder Erzeugnisse gefunden, die nicht zugelassen sind oder die nach der Richtlinie 96/22/EG in der jeweils geltenden Fassung zwar zugelassen sind, jedoch vor-schriftswidrig vorrätig gehalten werden, so wird dieser Erzeuger für das Kalenderjahr, in dem der Verstoß festgestellt wurde, von der Gewährung der Aus-gleichszulage ausgeschlossen.	noch 6. Form Stoffe oder Erzeugnisse gefunden, die nicht zugelassen sind oder die nach der Richtlinie 96/22/EG in der jeweils geltenden Fassung zwar zugelassen sind, jedoch vor-schriftswidrig vorrätig gehalten werden, so wird dieser Erzeuger für das Kalenderjahr, in dem der Verstoß festgestellt wurde, von der Gewährung der Aus-gleichszulage ausgeschlossen.	noch 6. Form Stoffe oder Erzeugnisse gefunden, die nicht zugelassen sind oder die nach der Richtlinie 96/22/EG in der jeweils geltenden Fassung zwar zugelassen sind, jedoch vor-schriftswidrig vorrätig gehalten werden, so wird dieser Erzeuger für das Kalenderjahr, in dem der Verstoß festgestellt wurde, von der Gewährung der Aus-gleichszulage ausgeschlossen.
	6. Im Wiederholungsfall kann die Dauer des Ausschlusses je nach Schwere des Verstoßes bis auf fünf Jahre - von dem Jahr an gerechnet, in dem die Wiederholung des Verstoßes festgestellt wurde - verlängert werden. Behindert der Eigentümer oder Halter der Tiere die zur Durchführung der nationalen Überwachungs-pläne für Rückstände erforderlichen Inspektionen und Probenahmen bzw. die Ermittlungen und Kontrollen, die gemäß der Richtlinie 96/23/EG durchgeführt werden, so finden die Sanktionen nach Absatz 1 Anwendung.	6. Im Wiederholungsfall kann die Dauer des Ausschlusses je nach Schwere des Verstoßes bis auf fünf Jahre - von dem Jahr an gerechnet, in dem die Wiederholung des Verstoßes festgestellt wurde - verlängert werden. Behindert der Eigentümer oder Halter der Tiere die zur Durchführung der nationalen Überwachungs-pläne für Rückstände erforderlichen Inspektionen und Probenahmen bzw. die Ermittlungen und Kontrollen, die gemäß der Richtlinie 96/23/EG durchgeführt werden, so finden die Sanktionen nach Absatz 1 Anwendung.	6. Im Wiederholungsfall kann die Dauer des Ausschlusses je nach Schwere des Verstoßes bis auf fünf Jahre - von dem Jahr an gerechnet, in dem die Wiederholung des Verstoßes festgestellt wurde - verlängert werden. Behindert der Eigentümer oder Halter der Tiere die zur Durchführung der nationalen Überwachungs-pläne für Rückstände erforderlichen Inspektionen und Kontrollen, die gemäß der Richtlinie 96/23/EG durchgeführt werden, so finden die Sanktionen nach Absatz 1 Anwendung.	6. keine	6. keine	6. keine

1) Änderungen sind durch Streichung und Fettschrift hervorgehoben.

Quelle: Eigene Darstellung anhand der Grundsätze für die Förderung landwirtschaftlicher Betriebe in benachteiligten Gebieten der Rahmenpläne GAK.

FAL-BAL
EVAL 950/97
(2001)

MB-V-Tabelle 5.2: Kombinierbarkeit von AZ-, Agrarumwelt- und Flächenstilllegungsprämie in Hessen

	Ausgleichszulage in benachteiligten Gebieten mit natürlichen Standortnachteilen	Ausgleichszulage in Gebieten mit umweltspezifischen Einschränkungen
Ausgleichszulage in Gebieten mit umweltspezifischen Einschränkungen (Natura 2000)		
a) FFH-Gebiete	5	-
b) Vogelschutzrichtlinie	5	-
Flächenstilllegung obligatorisch		
a) mit NR, Energiepflanzen	5	-
b) ohne NR	5	-
Flächenstilllegung freiwillig		
a) mit NR, Energiepflanzen	5	-
b) ohne NR	5	-
Agrarumweltmaßnahmen	5	-
a)	(gilt insgesamt für alle Maßnahmen von HE-KUL und HELP)	-
b)		
c)		
d)		

1 = nicht kombinierbar

2 = kombinierbar und Zahlung der höchsten Einzelpreise

3 = kombinierbar mit max. Fördersumme je ha

4 = kombinierbar mit max. Fördersumme je Betrieb

5 = kombinierbar mit vollständiger Kumulation der Prämie

Quelle: Eigene Erhebung beim Hessischen Ministerium für Umwelt, Landwirtschaft und Forsten

MB-V-Tabelle 5.3: Zielsystem der Ausgleichszulage in benachteiligten Gebieten – Hessen

EU-kapitalspezifische und kapitälbergreifende Leitziele	Landesspezifische Zielpräzisierung	Relevanz	Bedeutung im	EU-Programmindikator	Vom Bundesland vorgeschlagener Indikator
V.1 Ausgleich von Einkommensdefiziten, die aus natürlichen Nachteilen resultieren	Beitrag zur Stabilisierung des Einkommens/ insbesondere für kleine und mittlere Betriebe	++	benacht. Gebiet insgesamt	V.1-1.1. Verhältnis von {Prämie} zu {höheren Produktionskosten + Senkung des Werts der landwirtschaftlichen Produktion der Betriebe}	Es sind die Einkommensdefizite der mit Ausgleichszulage geförderten Betriebe im Vergleich zu Betrieben mit gleicher Produktionsausrichtung außerhalb der benachteiligten Gebiete auszugleichen.
V.1 Int. Aufrechterhaltung der landwirtschaftlichen Tätigkeit	Beibehaltung der Bewirtschaftung	+++	benacht. Gebiet insgesamt	V.1-1.2. Anteil der landwirtschaftlichen Betriebe, die Ausgleichszahlungen erhalten und in denen die Prämie (a) weniger als 50 % der {höheren Produktionskosten + Senkung des Werts der landwirtschaftlichen Produktion der Betriebe} (in %) ausmacht (b) zwischen 50 und 90 % der {höheren Produktionskosten + Senkung des Werts der landwirtschaftlichen Produktion der Betriebe} (in %) ausmacht (c) mehr als 90 % der {höheren Produktionskosten + Senkung des Werts der landwirtschaftlichen Produktion der Betriebe} ausmacht (in %)	Die Zahl der landwirtschaftlichen Betriebe bzw. die Größenveränderung soll in benachteiligten Gebieten nicht stärker zurückgehen als außerhalb der benachteiligten Gebiete
V.2 Dauerhaften Nutzung landwirtschaftlicher Flächen	Veränderungen bei den landwirtschaftlich genutzten Flächen (LF) in benachteiligten Gebieten (in Hektar und %)				
V.3 Erhaltung einer lebensfähigen Gesellschaftsstruktur im ländlichen Raum	Strukturwandel verlangsamten	++	benacht. Gebiet insgesamt		Entwicklung Brachflächen, landw. genutzte Flächen (unterschieden nach Acker- und Grünlandnutzung), Entwicklung Erstaufforstungsflächen.
V.3-1 Dauerhafte Nutzung landwirtschaftlicher Flächen	Verminderung des Drucks auf den Arbeitsmarkt	++	benacht. Gebiet insgesamt	V.3-1.1. Hinweise auf eine dauerhafte Nutzung landwirtschaftlicher Flächen, die als entscheidender Faktor für die Erhaltung einer lebensfähigen Gesellschaftsstruktur im ländlichen Raum anzusehen ist (Beschreibung)	Zahl der landwirtschaftlichen Betriebe bzw. die Zahl der in landw. Betrieben Beschäftigten (Familien/Fremd-AK) soll nicht stärker zurückgehen als außerhalb der benachteiligten Gebiete.
V.3-2 Angemessener Lebensstandard für Landwirte	Betrieb bis ins Rentenalter bewirtschaften	+	benacht. Gebiet insgesamt	V.3-2.1. Verhältnis von („Familienbetriebeinkommen“ + nichtlandwirtschaftlichem Einkommen des Betriebsinhabers und/oder des Ehepartners) zu (dem durchschnittlichen Einkommen von Familien in verwandten Sektoren)	Kein überdurchschnittliches Ansteigen des Durchschnittsalters der Betriebsleiter. Feststellung des Alters des Betriebsleiters bei Aufgabe/Übergabe des Betriebes.
Q. 1-3 Verhinderung/Verringerung von Abwanderung				Querschnittsindikator 1-3.1 Hinweise auf den positive Einfluss, den das Programm auf die Abwanderung der Bevölkerung aus dem ländlichen Raum hat (Beschreibung, einschließlich Änderungen der Abwanderungsrate der landwirtschaftlichen Bevölkerung und der sonstigen ländlichen Bevölkerung)	

Fortsetzung 1 – MB-V-Tabelle 5.3

EU-kapitalspezifische und kapitelübergreifende Leitziele	Landesspezifische Zielpräzisierung	Relevanz	Bedeutung im	EU-Programmindikator	Vom Bundesland vorgeschlagener Indikator
Q. 3-1 Sicherung des Einkommensniveaus der ländlichen Bevölkerung				<p>Querschnittsindikator 3-1.1 Einkommen der auf direkte/indirekte Weise begünstigten landwirtschaftlichen Bevölkerung (EUR/Person, Anzahl der betreffenden Personen)</p> <p>(a) davon Einkommen, das „Familienbetriebeinkommen“ ist (in %)</p> <p>(b) davon Einkommen, das von Nicht-Familienarbeitskräfte der landwirtschaftlichen Betriebe erwirtschaftet wurde (in %)</p> <p>(c) davon Einkommen, das durch die Mehrfachaktivität der Nebenerwerbslandwirte oder durch Erwerbstätigkeiten in landwirtschaftlichen Betrieben erwirtschaftet wurde, jedoch nicht der Produktion von landwirtschaftlichen/forstwirtschaftlichen Grunderzeugnissen zuzuordnen ist (in %)</p> <p>(d) davon Einkommen, das indirekt das Resultat von Angeboitseffekten (supplier effects) ist (in %)</p>	
V.4.A. Schutz der Umwelt				<p>V.4.A-1.1. Anteil der LF, die umweltfreundlich bewirtschaftet wird (in ha u. %) (a) davon LF, die für den ökologischen Landbau genutzt wird (in ha u. %)</p> <p>(b) davon LF, auf der integrierter Pflanzenbau oder integrierter Pflanzenschutz betrieben wird (in ha u. %)</p> <p>(c) davon LF, die als Weiden mit weniger als 2 GUV/ha dienen (oder einer spezifischen regionalen Variante hiervon) (in ha u. %)</p> <p>V.4.A-1.2. Anteil der LF, die für den Ackerbau genutzt wird und auf der die ausgebrachte Stickstoffmenge (Wirtschaftsdünger + mineralischer Dünger) weniger als 170 kg/ha und Jahr beträgt (in ha u. %)</p> <p>V.4.A-1.3. Anteil der LF, die für den Ackerbau genutzt wird und auf der die Menge an ausgebrachten Pflanzenschutzmitteln so bemessen ist, dass spezifische Schwellenwerte berücksichtigt werden (in ha u. %)</p>	
V.4-1 Erhaltung und Förderung nachhaltiger landwirtschaftlicher Bewirtschaftungsformen	Erhalt und Förderung nachhaltiger Bewirtschaftungsformen	++	?		Anteil der Förderung von Betrieben/Flächen, die an Agrarumweltmaßnahmen (HEKUL/HELPA) teilnehmen.
Q. 5 Erhaltung einer standortgerechten Landwirtschaft				<p>Querschnittsindikator 5-1.1 Anteil der Fördermaßnahmen, die völlig/überwiegend den Schutz oder die Verbesserung der Umwelt zum Ziel haben (in % der Programmkosten, in % der Projekte)</p> <p>Querschnittsindikator 5-1.2 Anteil der Fördermaßnahmen mit solchen Produktions- und Entwicklungsaspekten als Schwerpunkte, die positive Nebenergebnisse für die Umwelt hervorbringen (in % der Programmkosten, in % der Projekte)</p> <p>(a) davon Fördermaßnahmen, die dies auf Grund umweltfreundlicherer Technologie bewirken (in %)</p> <p>(b) davon Fördermaßnahmen, die dies auf Grund verbesserter landwirtschaftlicher Praktiken oder durch Änderungen/Verbesserungen der Bodennutzungsmuster bewirken (einschließlich Standorte/Konzentration von Vieh) (in %)</p> <p>Querschnittsindikator 5-1.3 Anteil der Fördermaßnahmen, die negative Umweltwirkungen hervorgebracht haben (in % der Programmkosten, in % der Projekte)</p> <p>(a) davon Fördermaßnahmen während der Gründungs-/Investitions-/Bauphase (in %)</p> <p>(b) davon Fördermaßnahmen während der Betriebsphase (in %)</p>	

Fortsetzung 1 – MB-V-Tabelle 5.3

EU-kapitelspezifische und kapitelübergreifende Leitziele	Landesspezifische Zielpräzisierung	Relevanz	Bedeutung im	EU-Programmindikator	Vom Bundesland vorgeschlagener Indikator
R. 1	Erhalt der Kulturlandschaft	+++	?		Die Zahl der landwirtschaftlichen Betriebe bzw. die Größenveränderung soll in benachteiligten Gebieten nicht stärker zurückgehen als außerhalb der benachteiligten Gebiete. Anteil der Förderung von Betrieben/Flächen, die an Agrarumweltmaßnahmen (HEKUL/HELP) teilnehmen.[Ökologisch bewirtschaftete Flächen ohne Förderung]

MB-V-Tabelle 5.4: Indikatorenkatalog anhand der Daten der Testbetriebsstatistik zur Bewertung der Ausgleichszulage

lfd. Nr.	Indikator
1	Anzahl der Betriebe
2	LF insgesamt
3	Ackerfläche insgesamt
4	Getreidefläche insgesamt (ohne Körner- und Silomais)
5	Mais insgesamt
6	Silomais
7	Futterhackfrüchte (SN)
8	Ackerfutter
9	HFF insgesamt
10	intensiv bewirtschaftete Fläche insgesamt
11	AZ berechnete LF (GAK)
12	AZ berechnete LF (HB, NRW)
13	AZ berechnete LF (ST-2000/01)
14	AZ berechnete AF (SN insgesamt)
15	AZ berechnete AF (GAK)
16	AZ berechnete AF (Ergänz-SN) (identisch Ackerfutter)
17	AZ berechnete LF (SN insgesamt)
18	um stillgel. Flächen korrig. AZ berechn. LF (GAK) abz. konj. still. Flächen insg. (BW, BY, TH)
19	um freiwillig stillgel. Flächen korrig. AZ berechn. LF (GAK) (RP, BB)
20	um stillgel. Flächen korrig. AZ berechn. LF (ST-2000/01) abz. konj. still. Flächen insg. (ST)
21	um stillgel. Flächen korrig. AZ berechn. LF (SN insgesamt)
22	DGL-Fläche insgesamt
23	darunter zugepachtete DGF
24	stillgelegte Fläche + Brachfläche insgesamt
25	stillgelegte Fläche insgesamt
26	sonst. stillgelegte Fläche
27	Brachfläche insgesamt
28	LF je Betrieb
29	AF je Betrieb
30	Getreidefläche (ohne Körnermais und Silomais) je Betrieb
31	Futterhackfrüchte (Sn) je Betrieb
32	Ackerfutter je Betrieb
33	HFF je Betrieb
34	Maisfläche insgesamt je Betrieb
35	DGL-Fläche je Betrieb
36	Silomaisfläche je Betrieb
37	Körnermais je Betrieb
38	CCM-Mais je Betrieb
39	intensiv bewirtschaftete Flächen je Betrieb
40	stillgel. Fläche + Brachfläche je Betrieb
41	stillgel. Fläche insgesamt je Betrieb
42	konj. stillgel. Fläche insgesamt je Betrieb
43	konj. stillgel. Fläche ohne Energiepflanzen+NR je Betrieb
44	konj. stillgel. Flächen mit Energiepflanzen+NR je Betrieb
45	sonst. stillgel. Fläche je Betrieb
46	Brachfläche je Betrieb
47	AZ berechnete LF (GAK) je Betrieb
48	AZ berechnete LF (GAK-ST - 2000/01) je Betrieb
49	AZ berechnete LF (SN insgesamt) je Betrieb
50	AZ berechnete AF (GAK) (in HB und NRW =0) je Betrieb
51	AZ berechnete AF (Ergänz-SN) je Betrieb
52	AZ berechnete AF (SN insgesamt) je Betrieb
53	um still. Flächen korrig. AZ berechn. LF (GAK) abz. konj. still. Flächen insg. (BW, BY, TH) je Betrieb
54	um freiwillig stillgel. Flächen korrig. AZ berechn. LF (GAK) (RP, BB) je Betrieb
55	um stillgel. Flächen korrig. AZ berechn. LF (ST-2000/01) abz. konj. still. Flächen insg. (ST) je Betrieb
56	Anteil mit AZ geförderter Mais an AZ berechn. AF (SN insg.)
57	Anteil Eiweiß- und Ackerfutterpflanzen an der AF (BY 01/02)

Fortsetzung 1 – MB-V-Tabelle 5.4

lfd. Nr.	Indikator
58	Anteil Hackfrüchte an der AF (MV)
59	Anteil stillgelegte Flächen insgesamt+ Brachflächen an AF
60	Anteil stillgelegte Fläche insgesamt an AF
61	Anteil konj. stillgelegte Fläche an AF
62	Anteil Brachflächen an AF
63	Anteil AZ berecht. LF (GAK) an Gesamt LF
64	Anteil AZ berecht. LF (HB, NRW) an Gesamt LF
65	Anteil AZ berecht. LF (GAK-ST-2000/01) an Gesamt LF
66	Anteil AZ berecht. LF (SN insgesamt) an Gesamt LF
67	Anteil AF an LF
68	Anteil um stillgelegte Flächen korr. AZ berecht. LF (GAK) abz. konj. still. Flächen insg. (BW, BY, TH) an Gesamt LF
69	Anteil der die um freiwillig stillgelegte Flächen korr. AZ berecht. LF (GAK) (RP, BB) an Gesamt LF
70	Anteil um stillgelegte Flächen korr. AZ berecht. LF (HB, NRW) an Gesamt LF
71	Anteil um stillgelegte Flächen korr. AZ berecht. LF (ST-2000/01) abz. konj. still. Flächen insgesamt (ST) an Gesamt LF
72	Anteil um stillgelegte Flächen korr. AZ berecht. LF (SN insgesamt) an Gesamt LF
73	Anteil Flächen mit Bewirtschaftungsauflagen an LF
74	Anteil Getreidefläche (ohne Körner- und Silomais) an AF
75	Anteil intensiv bewirtschafteter Fläche an bereinigter AF 4)
76	Anteil F-Betriebe
77	Anteil M-Betriebe
78	Anteil D-Betriebe (Weinbau)
79	Anteil Betriebe mit Zahlungen an Agrarumweltmaßnahmen (einschließlich Ökolandbau)
80	Anteil ökologisch wirtschaftender Betriebe
81	Anteil Betriebe mit Zahlungen für andere Agrarumweltmaßnahmen
82	Anteil Betriebe mit Zahlungen für AZ mit umweltspez. Beschränkung
83	Anteil Betriebe mit Extensivierungsprämie
84	Anteil Betriebe mit Zahlungen für oblig. und freiw. stillgelegte Flächen
85	Anteil Betriebe mit GL-Anteil $\geq 40\%$ an der LF und Viehbesatz 0,5 bis 2,0 GV / HFF (TH)
86	Anteil Betriebe mit AZ am ordentl. Ergebnis $\geq 30\%$ (evt. modifizieren)
87	Anteil Betriebe mit einem Viebesatz ≥ 140 VE je 100 ha LF an den viehhaltenden Betrieben
88	Anteil Betriebe der Betriebsgrößenklasse 3 bis unter 10 ha LF
89	Anteil Betriebe der Betriebsgrößenklasse 10 - 30 ha LF
90	Anteil Betriebe der Betriebsgrößenklasse 30 - 50 ha LF
91	Anteil Betriebe der Betriebsgrößenklasse 50 u. m. ha LF
92	durchschnittlicher Viehbesatz (VE je 100 ha LF)
93	durchschnittlicher RGV-Besatz (VE Raufutterfresser je 100 ha HFF)
94	durchschnittlicher Milchkuhbesatz (VE Milchkuhe je 100 ha HFF)
95	RGV je HFF
96	AK insgesamt
97	AK insgesamt
98	Familien-AK
99	AK je Betrieb
100	AK je Betrieb 3)
101	Familien-AK je Betrieb
102	Anteil Familien-AK an AK
103	AK-besatz je 100 ha LF
104	AK-besatz je 100 ha LF
105	durchschnittliches Alter des Betriebsleiters
106	Ausgleichszulage je Betrieb
107	Ausgleichszulage je ha LF
108	Ausgleichszulage je ha AZ berecht. LF (GAK)
109	Ausgleichszulage je ha AZ berecht. LF (HB, NRW)
110	Ausgleichszulage je ha AZ berecht. LF (ST-2000/01)
111	Ausgleichszulage je ha AZ berecht. LF (SN insgesamt)
112	Ausgleichszulage je ha um stillgelegte Flächen korr. AZ berecht. LF (GAK) abz. konj. still. Flächen insg. (BW, BY, TH)
113	Ausgleichszulage je ha um stillgelegte Flächen korr. AZ berecht. LF (GAK) abz. konj. still. Flächen insgesamt - (0,1 x LF) (BB,RP)

Fortsetzung 2 – MB-V-Tabelle 5.4

lfd. Nr.	Indikator
114	Ausgleichszulage je ha um stillgelegte Flächen korr. AZ berecht. LF (HB, NRW)
115	Ausgleichszulage je ha um stillgelegte Flächen korr. AZ berecht. LF (ST-2000/01) abz. konj. still. Flächen insgesamt (ST)
116	Ausgleichszulage je ha um stillgelegte Flächen korr. AZ berecht. LF (SN insgesamt)
117	Anteil der Betriebe mit Gesamteink. \geq 80.000 DM (EUR)
118	Prämien für ökologischen Landbau je Betrieb
119	Prämien für ökologischen Landbau je geförderten Betrieb
120	Prämien für Agrarumweltmaßnahmen je Betrieb
121	Prämien für Agrarumweltmaßnahmen je geförderten Betrieb
122	Extensivierungsprämie je Betrieb
123	Extensivierungsprämie je geförderten Betrieb
124	Zahlungen für Flächen mit Umweltauflagen je geförderten Betrieb
125	Zahlungen für Flächen mit Umweltauflagen je ha LF der geförderten Betriebe
126	durchschnittlicher Gewinn je Betrieb
127	Gewinn je ha LF
128	um die AZ bereinigter Gewinn je Betrieb
129	um die AZ bereinigter Gewinn je ha LF
130	durchschnittl. ordentliches Ergebnis
131	ordentliches Ergebnis je ha LF
132	ordentliches Ergebnis je AK
133	ordentliches Ergebnis je AK
134	um die AZ bereinigtes ordentliches Ergebnis
135	um die AZ bereinigtes ordentliches Ergebnis je ha LF
136	um die AZ bereinigtes ordentliches Ergebnis je AK
137	um die AZ bereinigtes ordentliches Ergebnis je AK
138	um die AZ bereinigtes ordentliches Ergebnis+Personalaufwand
139	um die AZ bereinigtes ordentliches Ergebnis +Personalaufwand je ha LF
140	um die AZ bereinigtes ordentliches Ergebnis +Personalaufwand je AK
141	um die AZ bereinigtes ordentliches Ergebnis +Personalaufwand je AK
142	Gesamteinkommen des Betriebsinhaberehepaars
143	außerlandwirtschaftliches Einkommen des Betriebsinhaberehepaars
144	Verfügbares Einkommen der landwirtschaftlichen Unternehmerfamilie
145	Verfügbares Einkommen der landwirtschaftlichen Unternehmerfamilie je FAK
146	Vergleichsgewinn
147	Vergleichslohn
148	Vergleichslohn - Vergleichsgewinn
149	Ordentliche Eigenkapitalveränderung beim Unternehmen
150	Ordentliche Eigenkapitalveränderung beim Unternehmer
151	Summe der Einkünfte aus Einkommensarten
152	Summe der positiven Einkünfte
153	Anteil Ausgleichszulage am Gewinn
154	Anteil Ausgleichszulage am ordentlichen Ergebnis
155	Anteil Ausgleichszulage am ordentlichen Ergebnis + Personalaufwand
156	Anteil Ausgleichszulage am Gesamteinkommen
157	Anteil Ausgleichszulage am verfügbaren Einkommen
158	Anteil Ausgleichszulage an produkt-, aufwands- und betriebsbezogenen Ausgleichszahlungen
159	Anteil Ausgleichszulage an betriebsbezogenen Ausgleichszahlungen, Zulagen und Zuschüssen
160	Anteil Ausgleichszulage an Zahlungen für oblig.+freiw. Flächenstilllegung
161	Anteil Ausgleichszulage an Zahlungen für Agrarumweltmaßnahmen (einschl. Ökolandbau)
162	Anteil AZbG an Zahlungen für AzuB + Extensivierungsprämie + Prämie ökol. Landbau + Zahlungen für andere Agrarumweltmaßnahmen
163	Personalaufwand insgesamt (ohne betriebliche Unfallversicherung) je ha LF
164	Aufwand für Saat- und Pflanzgut je ha LF
165	StBE je ha LF
166	StBE je Betrieb
167	Aufwand für Pflanzenschutzmittel je Betrieb
168	Aufwand für Düngemittel je Betrieb
169	Aufwand f. Düngemittel je ha berein. LF
170	Aufwand f. Düngemittel je ha berein.AF
171	Aufwand für Pflanzenschutzmittel je ha LF

Fortsetzung 3 – MB-V-Tabelle 5.4

lfd. Nr.	Indikator
172	Aufwand für Pflanzenschutzmittel je ha berein. AF
173	Milchkuhleistung je Kuh
174	Milchproduktion in kg/ha HFF
175	durchschnittl. Getreideertrag (ohne Körnermais)
176	Ertragsmesszahl
177	LVZ
178	Höhenlage
179	Anteil bewässerte LF an LF
180	Pachtwert/ha Eigentumsfläche
181	Pachtpreis /ha zugepachtete LF
182	Umsatzerlös aus Fremdenverkehr
183	Kartoffelfläche je Betrieb
184	Zuckerrübenfläche je Betrieb
185	Einkommen aus Land- und Forstwirtschaft (Kalenderjahr)
186	Alternatives Gesamteinkommen des Betriebsinhaberehepaars
187	Alternatives verfügbares Einkommen der landwirtschaftlichen Unternehmerfamilie
188	Alternativer Anteil Ausgleichszulage am Gesamteinkommen
189	Alternativer Anteil Ausgleichszulage am verfügbaren Einkommen
190	Anteil juristische Personen an allen Betrieben
191	Anteil Personengesellschaft an allen Betrieben
192	Anteil Gartenbaufläche an LF
193	Anteil Ölsaaten an AF
194	Anteil Weinbaufläche an LF
195	Anteil Obstbaufläche an LF
196	Anteil Weizenfläche an AF
197	Anteil Roggenfläche an AF
198	AZ/ bereinigter Gewinn/ha LF
199	AZ kor.ord Ergebnis+ Personalaufwand/LF
200	Gruppen NR
201	Einkommensdiff. [Gewinn Ord. Erg +Pers.Aufw]
202	% AZ zu Einkommensdiff. V.1-1.1
203	Indik. V.1-1.2 > 100%
204	> 90%
205	50 - 90%
206	> 50%
207	0- 50%
208	< 0%
209	Einkommensdiff. [Gewinn Ord. Erg +Pers.Aufw/AK]
210	% AZ zu Einkommensdiff. V.1-1.1
211	Indik. V.1-1.2 > 100%
212	> 90%
213	50 - 90%
214	> 50%
215	0- 50%
216	< 0%
217	AZ je AK
218	Gewinn je FAM-AK
219	Personalaufwand je AK
220	Ordentliches Ergebnis je Familien-AK
221	Ordentliches Ergebnis je Familien-AK plus 50% der ausserldw. Einkommens des Betriebsleiterehepaars
222	Ordentliches Ergebnis plus ausserldw. Einkommen plus Personalaufwand je AK

MB-V-Tabelle 5.5: Definition ausgewählter Testbetriebskenngrößen und –indikatoren

Nr.	Kenngröße / Indikator	Erläuterung
32	Ackerfutter/Betrieb	=Silomais, Futterhackfrüchte, Klee, Ackerwiesen, Getreidegrünfütter und sonstige Futterpflanzen
33	HFF/Betrieb	=Silomais, Futterhackfrüchte, Klee, Ackerwiesen, Dauerwiesen und Weiden, Almen und Hutungen, Getreidegrünfütter, sonstige Futterpflanzen
39	intensiv bewirtschaftete AF/Betrieb	=Winterweizen und Dinkel, Wintergerste, Körnermais, Winterraps, Kartoffeln, Zuckerrüben, Gemüse im Feldbau, Silomais
44	Energiepfl.+NR auf stillge. AF/Betrieb	Energiepflanzen und sonstige nachwachsende Rohstoffe auf stillgelegten Flächen
47	AZ berechnete LF/Betrieb(GAK)	Bewirtschaftete Fläche des Betriebs abzüglich der von der Ausgleichszulage im Rahmen der GAK ausgeschlossenen Früchte
49	AZ berechnete LF (SN)	wie Indikator 47, aber zuzüglich der Flächen für Silomais
53	korr.AZ berechnete LF/Betrieb(TH, BW, BY)	wie Indikator 47, aber abzüglich stillgelegter Flächen
54	korr.AZ berechnete LF/Betrieb(BB)	wie Indikator 47, aber abzüglich der obligatorisch stillgelegten Flächen
55	korr.AZ berechnete LF/Betrieb(ST)	wie Indikator 53, aber abzüglich Eiweiß und Ölfrüchte (TB-Codes 4020 bis 4029)
73	Anteil LF mit Bewirt.auflagen an LF	Bewirtschaftungsauflagen nach Testbetriebscode (TB-Code 8016)
79	Anteil Betr. mit Agrarumweltzahlungen	Agrarumweltzahlungen nach TB-Code 2444 einschließlich Zahlungen für Ökolandbau TB-Code 2443
80	Anteil ökologisch wirtschaft. Betriebe	abgegrenzt nach TB-Code 0023 Schlüssel 2 und 3 (ökologisch wirtschaftende Betriebe und in Umstellung)
82	Anteil Betr.mit AZ mit umweltspez. Beschr.	abgegrenzt nach TB-Code 2445
118	Prämie Öko-Landbau/Betrieb	abgegrenzt nach TB-Code 2443
120	Prämie Agrarumweltmaßnahmen/Betrieb	Agrarumweltmaßnahmen (TB-Code 2444) einschließlich Ökolandbau (TB-Code 2443)
122	Extensivierungsprämie/Betrieb	abgegrenzt nach TB-Code 2418
124	Zahlung f.Flächen mit Umweltauflagen/gefördertem Betrieb	abgegrenzt nach TB-Code 2445
138	AZ korr.ord.Erg+ Pers.Aufwand/Betrieb	=Gewinn (TB-Code 2959) -Ausgleichszulage (TB-Code 2440) -Personalaufwendungen (TB-Code 2799) ¹ -Summe der zeitraumfremden Erträge (TB-Code 2497) -Summe der zeitraumfremden Aufwendungen (TB-Code 2896) -Erträge aus Investitionszuschüssen/-zulagen (TB-Code 2351-2357) -Außerplanmäßige Abschreibungen für Vermögensgegenstände (TB-Code 2802) -Außerplanmäßige Abschreibungen für Sachanlagen (TB-Code 2803) -Außerplanmäßige Abschreibungen auf Finanzanlagen und Wertpapiere des Umlaufvermögens (TB-Code 2910) -Abschreibungen auf Tiere in unüblicher Höhe (TB-Code 2804) -Abschreibungen auf Umlaufvermögen in unüblicher Höhe (TB-Code 2805) -Außerordentliches Ergebnis (TB-Code 2929) -Berücksichtigung von Steuern von Einkommen und Ertrag (TB-Code 2939) -Nicht regelmäßige Bereiche des Finanzergebnisses (Aufwendungen aus Verlustübernahme) (TB-Code 2912) -Nicht regelmäßige Bereiche des Finanzergebnisses (Erträge aus Gewinngemeinschaften) (TB-Code 2906)
143	Ausserldw.Eink.Betr.ehepaar/Betrieb	=Einkünfte aus Gewerbebetrieben (TB-Code 8211) + Einkünfte aus selbständiger und nicht selbständiger Arbeit (TB-Code 8212+8213) + Einkünfte aus Kapitalvermögen (TB-Code 8214) + Einkünfte aus Vermietung und Verpachtung (TB-Code 8215) + sonstige Einkünfte (TB-Code 8216) + erhaltene Einkommens- und Vermögensübertragungen (TB-Code 8229) - geleisteter Einkommens- und Vermögensübertragungen (TB-Code 8239)
186	Gesamteinkommen Betr.ehepaar/Betrieb	Gewinn + außerlandwirtschaftliches Einkommen (Indikator 143)
187	Verf.Einkom. d.ldw.Unternehmerfamilie	Gesamteinkommen (Indikator 186) - private Steuern- Krankenversicherung und Rentenversicherung
147	Verleichslohn/Betrieb	gebildet nach TB-Code 9210 und dient dem intersektoralen Einkommensvergleich

Fortsetzung MB-V-Tabelle 5.5

Nr.	Kenngröße / Indikator	Erläuterung
149	Ord.Eigenkap.veränd.Unternehmen/Betrieb	=Gewinn (TB-Code 2959) -Summe der zeitraumfremden Erträge (TB-Code 2497) -Summe der zeitraumfremden Aufwendungen (TB-Code 2896) -Erträge aus Investitionszuschüssen/-zulagen (TB-Code 2351-2357) -Außerplanmäßige Abschreibungen für Vermögensgegenstände (TB-Code 2802) -Außerplanmäßige Abschreibungen für Sachanlagen (TB-Code 2803) -Außerplanmäßige Abschreibungen auf Finanzanlagen und Wertpapiere des Umlaufvermögens (TB-Code 2910) -Abschreibungen auf Tiere in unüblicher Höhe (TB-Code 2804) -Abschreibungen auf Umlaufvermögen in unüblicher Höhe (TB-Code 2805) -Außerordentliches Ergebnis (TB-Code 2929) -Berücksichtigung von Steuern von Einkommen und Ertrag (TB-Code 2939) -Nicht regelmäßige Bereiche des Finanzergebnisses (Aufwendungen aus Verlustübernahme) (TB-Code 2912) -Nicht regelmäßige Bereiche des Finanzergebnisses (Erträge aus Gewinngemeinschaften) (TB-Code 2906) + Halbe Veränderung des Sonderposten mit Rücklageanteil (TB-Code 1529) -Entnahmen (TB-Code 1469) +Einlagen (TB-Code 1459)
150	Ord.Eigenkap.veränd.Unternehmer /Betr.	=Eigenkapitalveränderung beim Unternehmen +Entnahmen zur privaten Vermögensbildung (TB-Code 1576) - Einlagen aus Privatvermögen (TB-Code 1582)
158	Anteil AZ an betriebs+produktbezog.AZ	Anteil der Ausgleichszulage an produkt-, aufwands- und betriebsbezogenen Ausgleichszahlungen
159	Anteil AZ an betriebsbezog.AZ+Zulagen	Anteil der Ausgleichszulage an betriebsbezogenen Ausgleichszahlungen, Zulagen und Zuschüssen
161	Anteil AZ an Präm.für Agrumweltmassn.	Agrarumweltmaßnahmen (TB-Code 2444) einschließlich Ökolandbau (TB-Code 2443)
162	Anteil AZbG an Prä.f.AUM+uwAZ+Extens.	Anteil der Ausgleichszulage in benachteiligten Gebieten an Zahlungen für Umweltauflagen (2445), Extensivierungsprämie (2418), ökologischer Landbau (2443) und andere Agrarumweltmaßnahmen (2444)
178	Höhenlage/Betrieb	nach TB-Code 8010 (1= Betriebsfläche < 300m; 2=Betriebsfläche zw. 300-600m; 3=Betriebsfläche >600m)
182	Umsatz Fremverkehr/Betrieb	Umsatzerlöse aus Fremdenverkehr nach TB-Code 2333
190	Anteil jur.Pers.an allen Betrieben	Abgegrenzt nach TB-Code 0020 Schlüssel 11,13,14,15,16,17
191	Anteil Pers.Gesellsch.an allen Betr.	Abgegrenzt nach TB-Code 0020 Schlüssel 61,62,63,64,66
201	Eink.diff.[Gewinn/LF Ord.Erg.+PA/LF]	1.Spalte: Differenz des Indikators 129 (um AZ bereinigter Gewinn/ha) zwischen Betriebsgruppe ohne Ausgleichszulage im nicht benachteiligten Gebiete und Betriebsgruppe mit Ausgleichszulage gefördert 2.Spalte: Differenz des Indikators 139 (um AZ bereinigtes ordentliches Ergebnis + Personalaufwand je ha LF) zwischen Betriebsgruppe ohne Ausgleichszulage im nicht benachteiligten Gebiete und Betriebsgruppe mit Ausgleichszulage gefördert
202	Anteil AZ an Einkommensdiff. V.1-1.1	1. Spalte: Ausgleichszulage je ha LF / Gewinndifferenz je ha von Indikator 201 Spalte 1 2. Spalte: Ausgleichszulage je ha LF / Einkommensdifferenz beim ordentlichen Ergebnis je ha LF + Personalaufwendungen je ha von Indikator 201 Spalte 2 dient als Indikator für die Kompensationswirkung der Ausgleichszulage
209	Eink.diff.[- Ord.Erg.+PA/AK]	2.Spalte: Differenz des Indikators 140 (um AZ bereinigtes ordentliches Ergebnis je AK + Personalaufwand je AK) zwischen Betriebsgruppe ohne Ausgleichszulage im nicht benachteiligten Gebiete und mit Ausgleichszulage geförderter Betriebsgruppe
210	Anteil AZ an Einkommensdiff. V.1-1.1	2. Spalte: Ausgleichszulage je AK / Einkommensdifferenz beim ordentlichen Ergebnis je ha LF + Personalaufwendungen je ha von Indikator 209 Spalte 2

¹ bei den arithmetischen Zeichen wurden die Vorzeichen in der Datenquellen berücksichtigt

Quelle: Eigene Darstellung auf Grundlage der Ausführungsanweisung zum BMVEL Jahresabschluss

MB-V-Tabelle 5.6: Abbildungsqualität der Testbetriebe im Vergleich mit Indikatoren der Grundgesamtheit – Hessen

Indikator	Einheit	Testbetriebe ¹⁾		Förderstatistik ²⁾	LZ 99	
		AZ gefördert	nicht AZ gefördert		Betriebe in benacht. Gebieten ³⁾	Betriebe außerh. benacht. Gebiete
Anteil Betriebe mit 30 bis 50 ha LF	%	33,3	29,3	-	9,8	12,7
Geförd. LF je Betrieb	ha	46,7	-	24,8	-	-
Geförd. AF je Betrieb	ha	22,4	-	8,4	-	-
AZ je Betrieb	Euro	2.605,4	-	1.281,0	-	-
AZ je geförd. LF	Euro	55,8 ⁴⁾	-	51,6	-	-
Anteil DGL an LF	%	42,6	16,6	-	47,5	30,0
LF je Betrieb	ha	57,1	53,2	-	24,4	27,5
GV/100 ha LF	Anz.	136,9	103,7	-	89,3	70,3
Pachtpreis	Euro	125,5	176,1	-	93,2	169,3
Anteil jurist. Personen mit AZ	%	0,0	0,0	.	-	-

1) Alle ldw. Betriebe (Betriebsbereich L).

2) Jahr 2000.

3) Hierbei ist zu berücksichtigen, dass auch nicht geförderte Betriebe enthalten sind.

4) Je ausgleichszulagenberechtigter LF.

Quelle: Eigene Ermittlung anhand von Testbetriebs-, Förder- und Landwirtschaftszählungsdaten (siehe MB-Tabellen).

MB-V-Tabelle 5.7: Anzahl landwirtschaftlicher Betriebe in benachteiligten Gebieten und landwirtschaftlich genutzte Fläche 1999
 – Hessen

Regionale Gliederung	Anzahl ldw. Betriebe mit Betriebsitz in				Ldw. Genutzte Flächen der Betriebe mit Betriebsitz in							Anteil benachtl. Fl. an lwd.Fl. insges. %	benachtl. Land-kreis ¹⁾			Typologie		Referenzgruppe ⁵⁾
	Nicht benachteil. Gebiet	Benachteil. Agrarzone	Berg- gebiet	Kleines Gebiet	Nicht benachteiligtes Gebiet	Benachteil. Agrarzone	Berg- gebiet	Kleines Gebiet	lwd. genutzte Fläche insges.	benachtl. lwd. genutzte Fl. insges.	%		A ²⁾	B ³⁾	K ⁴⁾			
																ha LF	ha LF	
LD RB KR																		
06 4 11	60	0	0	0	1.888,9	0,0	0,0	0,0	0,0	1.888,9	0,0	0,0	0,0				X	
06 4 12	194	0	0	0	4.158,6	0,0	0,0	0,0	0,0	4.158,6	0,0	0,0	0,0				X	
06 4 13	16	0	0	4	269,8	0,0	0,0	13,3	0,0	283,1	13,3	4,7	0,0				X	
06 4 14	205	44	0	0	4.350,4	609,1	0,0	0,0	0,0	4.959,5	609,1	12,3	0,0				X	
06 4 31	481	532	0	0	14.677,8	9.387,1	0,0	0,0	0,0	24.064,9	9.387,1	39,0	0,0				X	
06 4 32	726	80	0	7	23.966,9	1.331,2	0,0	183,1	0,0	25.481,2	1.514,3	5,9	0,0				X	
06 4 33	466	0	0	4	17.360,8	0,0	0,0	131,4	0,0	17.492,2	131,4	0,8	0,0				X	
06 4 34	170	236	0	0	5.129,3	6.194,6	0,0	0,0	0,0	11.323,9	6.194,6	54,7	0,0				X	
06 4 35	462	1.349	0	6	15.867,5	28.878,2	0,0	85,5	0,0	44.831,2	28.963,7	64,6	0,0				X	
06 4 36	293	43	0	0	6.563,0	536,7	0,0	0,0	0,0	7.099,7	536,7	7,6	0,0				X	
06 4 37	59	763	0	0	1.334,5	16.258,0	0,0	0,0	0,0	17.592,5	16.258,0	92,4	X				X	
06 4 38	159	0	0	67	4.688,3	0,0	0,0	1.415,0	0,0	6.103,3	1.415,0	23,2	0,0				X	
06 4 39	767	429	0	0	8.585,5	9.432,3	0,0	0,0	0,0	18.017,8	9.432,3	52,3	0,0				X	
06 4 40	1.257	303	0	0	43.265,5	8.272,8	0,0	0,0	0,0	51.538,3	8.272,8	16,1	0,0				X	
06 4	5.315	3.779	0	88	152.106,7	80.900,0	0,0	1.828,2	0,0	234.834,9	82.728,2	35,2	0,0				X	
06 5 31	728	356	0	0	23.277,0	9.384,9	0,0	0,0	0,0	32.661,9	9.384,9	28,7	0,0				X	
06 5 32	221	740	0	0	5.742,9	15.417,1	0,0	0,0	0,0	21.160,0	15.417,1	72,9	0,0				X	
06 5 33	622	212	0	0	24.321,1	7.609,5	0,0	0,0	0,0	31.930,6	7.609,5	23,8	0,0				X	
06 5 34	851	1.393	0	0	21.189,4	28.117,9	0,0	0,0	0,0	49.307,3	28.117,9	57,0	0,0				X	
06 5 35	454	1.878	0	0	15.921,3	48.677,1	0,0	0,0	0,0	64.598,4	48.677,1	75,4	X				X	
06 5	2.876	4.579	0	0	90.451,7	109.206,6	0,0	0,0	0,0	199.658,3	109.206,6	54,7	0,0				X	
06 6 11	44	0	0	0	822,7	0,0	0,0	0,0	0,0	822,7	0,0	0,0	0,0				X	
06 6 31	320	2.677	0	0	7.918,4	56.065,8	0,0	0,0	0,0	63.984,2	56.065,8	87,6	X				X	
06 6 32	68	1.598	0	0	1.639,8	35.665,6	0,0	0,0	0,0	37.305,4	35.665,6	95,6	X				X	
06 6 33	1.234	350	0	40	41.804,0	9.017,4	0,0	828,0	0,0	51.649,4	9.845,4	19,1	0,0				X	
06 6 34	1.383	1.079	0	0	44.560,2	24.564,9	0,0	0,0	0,0	69.125,1	24.564,9	35,5	0,0				X	
06 6 35	653	2.305	0	0	19.884,5	50.526,0	0,0	0,0	0,0	70.410,5	50.526,0	71,8	0,0				X	
06 6 36	218	1.063	0	0	9.407,5	28.778,0	0,0	0,0	0,0	38.185,5	28.778,0	75,4	X				X	
06 6	3.920	9.072	0	40	126.037,0	204.617,7	0,0	828,0	0,0	331.482,7	205.445,7	62,0	0,0				X	
06	12.111	17.430	0	128	368.595,5	394.724,3	0,0	2.656,3	0,0	765.976,1	397.380,6	51,9	5	0	0	0	12	

1) Anteil der benachteiligten lwd. Fläche an der gesamten lwd. genutzten Fläche >= 75 %.
 2) Landkreis wird als "benachteiligte Agrarzone" definiert, da 75 % der gesamten benachteiligten lwd. genutzten Flächen aus benachteiligter Agrarzone bestehen.
 3) Landkreis wird als "Bergebiet" definiert, da 75 % der gesamten benachteiligten lwd. genutzten Flächen aus Berggebiet bestehen.
 4) Landkreis wird als "Kleines Gebiet" definiert, da 75 % der gesamten benachteiligten lwd. genutzten Flächen aus kleinem Gebiet bestehen.
 5) Anteil der benachteiligten lwd. Fläche an der gesamten lwd. genutzten Fläche < 25 %.
 Quelle: Eigene Ermittlung anhand der Daten der Landwirtschaftszählung 1999 (Sonderauswertung BMVEL).

MB-V-Tabelle 5.8: Ausgangsindikatoren für den Querschnitts- und Zeitreihenvergleich von Landkreisen innerhalb und außerhalb des benachteiligten Gebietes anhand von Daten der Landwirtschaftszählung 1999 – Hessen

Indikator	Einheit	benachteiligte Landkreise ¹⁾	nicht benachteiligte Landkreise ²⁾
1 Landkreise	Anzahl	5	13
2 Betriebe insgesamt	Anzahl	9.098	19.462
3 davon: HE-Betriebe	Anzahl	2.553	6.388
4 NE-Betriebe	Anzahl	6.375	12.451
5 F-Betriebe	Anzahl	4.060	6.531
6 M-Betriebe	Anzahl	2.664	8.844
7 ökol. wirtsch. Betriebe	Anzahl	524	706
8 Betriebe 30-50 ha LF	Anzahl	893	2.471
9 Betriebe 100 u. m. ha LF	Anzahl	238	806
10 Betriebe unter 5 000 DM StBE	Anzahl	4.046	7.573
11 Betriebe 5 000-20 000 DM StBE	Anzahl	2.092	4.270
12 Betriebe 20 000-50 000 DM StBE	Anzahl	1.383	3.071
13 Betriebe 50 000-100 000 DM StBE	Anzahl	945	2.419
14 Betriebe 100 000 u. m. DM StBE	Anzahl	632	2.126
15 rindviehhaltende Betriebe	Anzahl	5.784	9.658
16 schweinehaltende Betriebe	Anzahl	5.537	10.875
17 LF der Betriebe insgesamt	ha	221.665	534.890
18 davon: AF	ha	115.822	371.751
19 DGL	ha	105.344	160.563
20 HFF (DGL + Futterpf.)	ha	118.207	187.119
21 Wiesen- u. Mähweiden	ha	93.377	37.928
22 Weiden u. Almen o. Hutungen	ha	7.733	3.418
23 Brache, stillgelegte Fl. mit Beihilfe	ha	9.124	11.750
24 LF der HE-Betriebe	ha	130.548	328.466
25 LF der NE-Betriebe	ha	77.318	165.032
26 LF der F-Betriebe	ha	116.830	205.421
27 LF der M-Betriebe	ha	59.676	262.490
28 LF der ökol. wirtsch. Betriebe	ha	17.152	23.845
29 GV	Anzahl	197.893	375.935
30 Rinder	Anzahl	214.573	354.442
31 Milchkühe	Anzahl	69.979	108.931
32 Schweine	Anzahl	269.047	733.386

1) Kreise mit einem Anteil benachteiligter Fläche an der LF > 75 %.

2) Kreise mit einem Anteil benachteiligter Fläche an der LF < 25 %.

Quelle: EASYSTAT.

MB-V-Tabelle 5.9: Indikatorenvergleich von Landkreisen innerhalb und außerhalb des benachteiligten Gebietes anhand von Daten der Landwirtschaftszählung 1999 - Hessen

Indikator	Einheit	benachteiligte Landkreise¹⁾	nicht benachteiligte Landkreise²⁾
Anteil HE Betriebe an Betrieben insges.	%	28,1	32,8
Anteil NE-Betriebe	%	70,1	64,0
Anteil F-Betriebe	%	44,6	33,6
Anteil M-Betriebe	%	29,3	45,4
Anteil ökol. wirtsch. Betriebe	%	5,8	3,6
Anteil Betriebe 30-50 ha LF	%	9,8	12,7
Anteil Betriebe 100 u. m. ha LF	%	2,6	4,1
Anteil Betriebe unter 5 000 DM StBE	%	44,5	38,9
Anteil Betriebe 5 000-20 000 DM StBE	%	23,0	21,9
Anteil Betriebe 20 000-50 000 DM StBE	%	15,2	15,8
Anteil Betriebe 50 000-100 000 DM StBE	%	10,4	12,4
Anteil Betriebe 100 000 u. m. DM StBE	%	6,9	10,9
Anteil rindviehhaltende Betriebe	%	63,6	49,6
Anteil schweinehaltende Betriebe	%	60,9	55,9
Anteil DGL - Fläche an LF	%	47,5	30,0
Anteil HFF an LF	%	53,3	35,0
Anteil Wiesen, Mähweiden an GL	%	88,6	23,6
Anteil Weiden, Almen o. Hutungen an GL	%	7,3	1,8
Anteil Brache, stillgelegte Fl. an AF	%	7,9	3,2
LF/Betrieb	ha	24,4	27,5
LF/HE-Betrieb	ha	51,1	51,4
LF/NE-Betrieb	ha	12,1	13,3
LF/F-Betrieb	ha	28,8	31,5
LF/M-Betrieb	ha	22,4	29,7
LF/ökologisch wirtschaft. Betrieb	ha	32,7	33,8
GV/100 ha LF	Anzahl	89,3	70,3
Rinder/100 ha LF	Anzahl	96,8	66,3
Milchkühe/100 ha LF	Anzahl	31,6	29,3
Schweine/100 ha LF	Anzahl	121,4	137,1
Rinder/Betrieb	Anzahl	23,6	18,2
Milchkühe/Betrieb	Anzahl	7,7	5,6
Schweine/Betrieb	Anzahl	29,6	37,7
Anteil Milchkühe an Rindern	%	32,6	30,7
Kaufpreis	Euro/ha	12.398,0	17.789,0
Pachtpreis	Euro/ha	93,2	169,3

1) Kreise mit einem Anteil benachteiligter Fläche an der LF > 75 %.

2) Kreise mit einem Anteil benachteiligter Fläche an der LF < 25 %.

Quelle: Eigene Berechnungen anhand von Daten aus EASYSTAT ergänzt um Daten der Pachtpreise und Kaufwerte ldw. Grundbesitz.

MB-V-Tabelle 5.10: Zuordnung der benachteiligten und nicht benachteiligten Betriebe zu den Auswahlgruppen der Testbetriebe

Betriebe in benachteiligten Gebieten insgesamt:

Kennziffer 0021, Code 3 (Betrieb, dessen benacht. Fläche zu 100 % im benacht. Gebiet liegt und dafür AZ erhält)
 plus
 Gemeindecodex, Spalte 4 (Code 1, 2 oder 3)

Betriebe in Berggebieten:

Kennziffer 0021, Code 3 (Betrieb, dessen benacht. Fläche zu 100 % im benacht. Gebiet liegt und dafür AZ erhält)
 plus
 Gemeindecodex, Spalte 4 (Code 1)

Betriebe in benachteiligten Agrarzonex:

Kennziffer 0021, Code 3 (Betrieb, dessen benacht. Fläche zu 100 % im benacht. Gebiet liegt und dafür AZ erhält)
 plus
 Gemeindecodex, Spalte 4 (Code 2)

Betriebe in kleinen Gebieten:

Kennziffer 0021, Code 3 (Betrieb, dessen benacht. Fläche zu 100 % im benacht. Gebiet liegt und dafür AZ erhält)
 plus
 Gemeindecodex, Spalte 4 (Code 3)

Betriebe in Kerngebieten der benachteiligten Agrarzonex:

Kennziffer 0021, Code 3 (Betrieb, dessen benacht. Fläche zu 100 % im benacht. Gebiet liegt und dafür AZ erhält)
 plus
 Gemeindecodex, Spalte 4 (Code 2)
 plus Spalte 5 (Code 1 oder 2)

Betriebe in nicht benachteiligten Gebieten:

Kennziffer 0021, Code 0 (Betrieb, die keine LF im benacht. Gebiet haben und in der GuV auch keine AZ ausweisen)
 plus
 Gemeindecodex, Spalte 4 (Code 0)

MB-V-Tabelle 5.11: Indikatorenvergleich von ausgewählten Landkreisen innerhalb und außerhalb benachteiligter Gebiete anhand von allgem. statistischen Daten - Hessen

Indikator	Zeit	Einheit	benachteiligte Landkreise ⁷⁾			nicht benachteiligte Landkreise ⁸⁾		Hessen
			ländl. LK in verstäd. Räumen	ländl. LK in ländl. Räumen	insges.	verdichtete LK in verstäd. Räumen	insges.	
Landkreise	.	Anzahl	2	2	4	1	1	26
Bevölkerung								
Bevölkerungsindex	1999	1995=100	99,0	101,3	100,4	101,7	101,7	100,8
Anteil der 18 - 65 J.	1999	%	61,5	61,8	61,7	64,1	64,1	65,2
Wanderungen über die Kreisgrenze ¹⁾	1999	EW	285	-96	189	1419	1419	18.887
Bevölkerungsdichte	1999	EW/km ²	92,10	116,46	105,27	149,01	149,01	286,22
Flächen								
Anteil Siedlungs- und Verkehrsfläche	1996	%	9,7	12,1	11,1	12,7	12,7	14,5
Anteil Fläche für Landwirtschaft	1996	%	50,1	46,5	47,0	46,3	46,3	43,4
Anteil Waldfläche	1996	%	38,5	39,5	39,9	39,0	39,0	39,9
Anteil Unland	1996	%	0,4	0,2	0,4	0,3	0,3	0,4
Beschäftigung								
Anteil I. Sektor	1998	%	1,7	0,8	1,1	1,4	1,4	0,7
Anteil II. Sektor	1998	%	37,5	30,7	33,1	44,0	44,0	28,5
Anteil III. Sektor	1998	%	24,6	23,6	24,0	20,3	20,3	27,4
Beschäftigtendichte am Arbeitsort	1998	Be/EW	0,28	0,30	0,29	0,24	0,24	0,35
Beschäftigtendichte am Wohnort	1998	Be/EW	0,31	0,31	0,31	0,32	0,32	0,33
Pendlerbilanz ²⁾	1998	abs.	-6.867	-4.772	-11.639	-19.148	-19.148	98.606
Arbeitslose								
Arbeitslosenquote ³⁾	2001	%	10,3	8,0	8,9	9,1	9,1	7,4
Arbeitslose u. 25 J.	2001	%	12,3	12,6	12,5	10,2	10,2	11,0
Langzeitarbeitslose	2001	%	33,7	29,3	31,3	35,4	35,4	32,8
Volkswirtschaftliche Gesamtrechnung								
BWS je EW	1996	Euro	16.772	20.663	19.100	17.285	17.285	27.237
Anteil I. Sektor	1996	%	2,3	1,2	1,6	1,2	1,2	0,5
Anteil II. Sektor	1996	%	29,4	31,2	30,6	36,7	36,7	25,1
Anteil III. Sektor	1996	%	31,2	38,0	38,0	36,1	36,1	47,6
verfgb. Eink. priv. HH	1995	Euro	12.539	13.140	12.899	12.926	12.926	14.587
Lohn im II. Sektor ⁴⁾	1999	Euro	19.096	18.058	20.511	28.861	28.861	26.054
Fremdenverkehr								
Gästebetten	1999	n/EW	0,04	0,05	0,05	0,01	0,01	0,03
Auslastung	1999	ÜN/Bett	125,0	112,0	117,0	105,6	105,6	137,0
Landschaft								
LK mit hoher landschaftl. Attrakt. ⁵⁾	2000	Anzahl	1	1	2	-	-	4
Attrakt.index ⁶⁾	2000		116	121	119	-	-	134

1) Zuzüge - Fortzüge.

2) Beschäftigte am Wohnort - Beschäftigte am Arbeitsort.

3) bezogen auf alle abhängigen Erwerbspersonen.

4) Bruttolohn- u. Gehaltssumme je Beschäftigten des verarbeitenden Gewerbes sowie Bergbau und Gewinnung von Steinen und Erden.

5) Attraktivitätsindex über 115 (nach BBR-Berechnungen - LK mit höchster Attraktivität).

6) je attraktiven LK.

7) Landkreise mit mehr als 75 % benachteiligter LF.

8) Landkreise mit weniger als 25 % benachteiligter LF.

Quelle: Eigene Berechnungen anhand von Daten aus EASYSTAT ergänzt um Arbeitsmarktdaten und Berechnungen des BBR.

MB-V-Tabelle 5.12: Erläuterungen zu den RegioStat-Indikatoren

Indikator	Erläuterung
Landkreise	
Bevölkerungsindex	Bevölkerungsentwicklung von 1995 bis 1999 (1995 = 100)
Anteil der 18 - 65 J.	Anteil der 18-65 Jährigen an den Einwohnern insgesamt
Kreisgrenze	Zuzüge über die Kreisgrenze minus Fortzüge über die Kreisgrenze
Bevölkerungsdichte	Einwohner je km ²
Flächen	
Anteil Siedlungs- und Verkehrsfläche	Summenposition der Nutzungsarten Gebäude- und Freiflächen, Betriebsflächen ohne Abbau- und Erholungsflächen, Verkehrsflächen sowie Friedhofsflächen
Anteil Fläche für Landwirtschaft	Flächen, die dem Ackerbau, der Wiesen- und Weidewirtschaft, dem Gartenbau oder dem Weinbau dienen sowie Moor- und Heideflächen, Brachland und unbebaute landwirtschaftliche Betriebsflächen
Anteil Waldfläche	Waldflächen: unbebaute Flächen, die mit Bäumen und Sträuchern bewachsen sind, u.a. auch Waldblößen, Pflanzschulen und Wildäsungsflächen
Anteil Unland	Unland: unbebaute Flächen, die nicht geordnet genutzt werden können (Felsen, Steinriegel, Dünen usw.)
Beschäftigung	
Anteil I. Sektor	I. Sektor: hier: Land- und Fortswirtschaft, Tierhaltung und Fischerei
Anteil II. Sektor	II. Sektor: hier: verarbeitendes Gewerbe ohne Baugewerbe
Anteil III. Sektor	III. Sektor: hier: Dienstleistungen ohne Handel, Verkehr- und Nachrichtenübermittlung, Kredit- und Versicherungsgewerbe
Beschäftigtendichte am Arbeitsort	Sozialversicherungspflichtig Beschäftigte am Arbeitsort je Einwohner
Beschäftigtendichte am Wohnort	Sozialversicherungspflichtig Beschäftigte am Wohnort je Einwohner
Pendlerbilanz	Beschäftigte am Wohnort minus Beschäftigte am Arbeitsort
Arbeitslose	
Arbeitslosenquote	bezogen auf alle abhängigen Erwerbspersonen
Arbeitslose u. 25 J.	Arbeitslose, die jünger als 25 Jahre sind
Langzeitarbeitslose	Arbeitslose länger als ein Jahr arbeitslos
Gesamtrechnung	
BWS je EW	Bruttowertschöpfung zu Marktpreisen (unbereinigt) je Einwohner
Anteil I. Sektor	und Fischerei
Anteil II. Sektor	Bruttowertschöpfung zu Marktpreisen (unbereinigt) im verarbeitenden Gewerbe
Anteil III. Sektor	Bruttowertschöpfung zu Marktpreisen (unbereinigt) der Dienstleistungen
verfgb. Eink. priv. HH	verfügbares Einkommen der privaten Haushalte je Einwohner
Lohn im II. Sektor	Bruttolohn- u. Gehaltssumme je Beschäftigten des verarbeitenden Gewerbes sowie Bergbau und Gewinnung von Steinen und Erden
Fremdenverkehr	
Gästebetten	
Auslastung	Übernachtungen je Gästebett
Landschaft	
LK mit hoher landschaftl. Attrakt.	Attraktivitätsindex ^{*)} über 115 (nach BBR-Berechnungen - LK mit höchster
Attrakt.index	Attraktivitätsindex je attraktivem Landkreis

*) Der Attraktivitätsindex stellt eine additive Verknüpfung folgender Bundeswert normierter, gleichgerichteter Indikatoren dar: Zerschneidungsgrad, Übernachtungen im Fremdenverkehr, Beurteilung des Bewaldungsgrades, Reliefenergie, Wasserfläche und Küsten, erholungsrelevante Flächen und Kältereiz.

Quelle: Eigene Berechnungen anhand von Daten aus EASYSTAT ergänzt um Arbeitsmarktdaten und Berechnungen des BBR.

MB-V-Tabelle 5.13: Indikatoren zur Messung des intersektoralen Einkommensabstands für die Beantwortung der Bewertungsfrage V.3.2 – Hessen

Indikator	Einheit	benachteiligte Gebiete		nicht benachteiligte Gebiete
		Kerngebiet	insges.	
Vergleichsgewinn der ... minus Vergleichslohn				
• Betriebe insges.	Euro	-	-12.317,0	-6.549,0
• F-Betriebe	Euro	-13.615,0	-14.769,0	-4.829,0
• M-Betriebe	Euro	-	-11.612,0	-8.487,0
Ordentl. Ergebnis der ... je Fam-AK minus Lohn im II. Sektor¹⁾				
• Betriebe insges.	Euro	-	-3.412,3	-10.848,7
• F-Betriebe	Euro	-4.936,9	-5.403,4	-10.663,6
• M-Betriebe	Euro	-	-7.512,9	-11.658,7
Ordentl. Ergebnis ... je Fam-AK + außerldw. Eink. divid. durch Faktor 2 minus Lohn im II. Sektor¹⁾				
• Betriebe insges.	Euro	-	1.976,7	-5.855,7
• F-Betriebe	Euro	523,1	-374,9	-7.209,1
• M-Betriebe	Euro	-	150,8	-6.260,7
Verfügb. Eink. d. ldw. Unternehmerfamilie minus Verfügb. Eink. der privaten Haushalte				
• Betriebe insges.	Euro	-	11.370,4	12.856,9
• F-Betriebe	Euro	9.615,4	10.283,5	18.056,5
• M-Betriebe	Euro	-	6.586,5	10.567,5

1) Bruttolohn- und Gehaltssumme je Beschäftigten im verarbeitenden Gewerbe.

Quelle: Eigene Ermittlung anhand von Testbetriebs- und RegioStat-Daten (siehe MB-Tabellen).

MB-V-Tabelle 5.14 Betriebe, Fläche, GV und Ausgaben der Ausgleichszulage in den benachteiligten Gebieten nach Betriebsgruppen im Berichtsjahr 1999 – Hessen

	geförderte Betriebe		geförderte Fläche		Futterfläche		insgesamt		GV		öffentlichen Ausgaben		Land		Ausgleichszulage		
	geförderte Betriebe	LF insges.	Ackerfläche	Aufstellungsfläche	ha	ha	ha	Anz.	insgesamt	Anz.	geförderte	EU	Bund	Land	je Betrieb	je ha LF	je ha AFI
benachteiligte Agrarzonen:																	
Betriebe insgesamt	13.958	338.044	152.010	-	164.996	-	-	19.644.245,7	0,0	-	0,0	11.786.547,4	7.857.698,3	1.407,4	58,1	.	.
HE-Betriebe	5.591	181.309	77.609	-	87.581	-	-	10.986.553,5	0,0	-	0,0	6.591.931,8	4.394.621,2	1.965,0	60,6	.	.
Juristische Gesellschaften	381	15.519	6.669	-	6.960	-	-	763.870,1	0,0	-	0,0	458.322,0	305.548,0	2.004,9	49,2	.	.
Kleine Gebiete:																	
Betriebe insgesamt																	
HE-Betriebe																	
Juristische Gesellschaften																	
Berggebiete:																	
Betriebe insgesamt																	
HE-Betriebe																	
Juristische Gesellschaften																	
Insgesamt	13.958	338.044	152.010	0	164.996	0	0	19.644.245,7	0,0	0	0,0	11.786.547,4	7.857.698,3	1.407,4	58,1	0,0	0,0

Quelle: Förderstatistik des Landes Hessen (teilweise Korrekturen nach Rücksprache mit dem Land)

MB-V-Tabelle 5.15 Betriebe, Fläche, GV und Ausgaben der Ausgleichszulage in den benachteiligten Gebieten nach Betriebsgruppen im Berichtsjahr 2000 – Hessen

geförderte Betriebe	geförderte Fläche				öffentlichen Ausgaben				Ausgleichszulage						
	Ackerfläche		Futterfläche		insgesamt		EU		Land		je Betrieb		je ha AF1		
	ha	ha	ha	ha	Euro	Euro	Euro	Euro	Euro	Euro	je ha LF	je ha AF1	Euro	Euro	
benachteiligte Agrarzonon:															
Betriebe insgesamt	13.946	346.214	116.998	-	181.038	181.040	-	17.865.477,6	8.932.738,5	5.359.642,7	3.573.095,3	1.281,0	51,6	.	.
HE-Betriebe	3.957	178.823	78.100	-	91.474	85.672	-	9.251.462,6	4.625.731,3	2.775.438,6	1.850.292,2	2.338,0	51,7	.	.
Juristische Gesellschaften	302	17.992	5.527	-	8.784	8.164	-	802.597,4	401.298,7	240.779,1	160.519,1	2.657,6	44,6	.	.
Kleine Gebiete:															
Betriebe insgesamt															
HE-Betriebe															
Juristische Gesellschaften															
Bergebiete:															
Betriebe insgesamt															
HE-Betriebe															
Juristische Gesellschaften															
Insgesamt	13.946	346.214	116.998	0	181.038	181.040	0	17.865.477,6	8.932.738,5	5.359.642,7	3.573.095,3	1.281,0	51,6	0,0	0,0

Quelle: Förderstatistik des Landes Hessen (teilweise Korrekturen nach Rücksprache mit dem Land)

MB-V-Tabelle 5.16 Betriebe, Fläche, GV und Ausgaben der Ausgleichszulage in den benachteiligten Gebieten nach Betriebsgruppen im Berichtsjahr 2001 – Hessen

geförderte Betriebe	LF			geförderte Fläche			öffentliches Ausgaben			Ausgleichszulage			
	insges.	Ackerfläche	Aufforstungsfläche	ha	ha	Futterfläche	insgesamt	EU	Bund	Land	je Betrieb	je ha LF	je ha AF1
	ha	ha	ha	ha	ha	ha	Euro	Euro	Euro	Euro	Euro	Euro	Euro
benachteiligte Agrarzonon:													
Betriebe insgesamt	13.031	355.726	123.404	-	184.142	184.765	20.660.554,3	5.165.138,6	9.297.249,2	6.198.166,0	1.585,5	58,1	.
HE-Betriebe	3.804	183.124	62.373	-	87.657	91.607	10.544.812,7	2.636.203,0	4.745.165,5	3.163.443,7	2.772,0	57,6	.
Juristische Gesellschaften	318	20.862	6.454	-	10.113	10.618	1.054.177,0	263.543,9	474.379,2	316.252,4	3.315,0	50,5	.
Kleine Gebiete:													
Betriebe insgesamt													
HE-Betriebe													
Juristische Gesellschaften													
Bergegebiete:													
Betriebe insgesamt													
HE-Betriebe													
Juristische Gesellschaften													
Insgesamt	13.031	355.726	123.404	0	184.142	184.765	20.660.554,3	5.165.138,6	9.297.249,2	6.198.166,0	1.585,5	58,1	0,0

Quelle: Förderstatistik des Landes Hessen (teilweise Korrekturen nach Rücksprache mit dem Land)

MB-V-Tabelle 5.17 Betriebe, Fläche, GV und Ausgaben der Ausgleichszulage in den benachteiligten Gebieten nach Betriebsgruppen im Berichtsjahr 2002 – Hessen

geförderte Betriebe	geförderte Fläche				öffentliche Ausgaben				Ausgleichszulage											
	LF insges.		Acker- stungs- fläche		Futter- fläche		davon Hand- arbeits- stufe		insgesamt		EU		Bund		Land		je Betrieb		je ha AF	
	ha	ha	ha	ha	ha	ha	ha	ha	Euro	Euro	Euro	Euro	Euro	Euro	Euro	Euro	je ha L F	je ha AF		
benachteiligte Agrarzonen:																				
Betriebe insgesamt	12.318	309.738	113.619	-	200.873	196.119	-	-	17.887.498,9	6.246.073,9	6.984.855,1	4.656.569,9	1.452,1	57,8						
HE-Betriebe	3.705	187.203	64.472	-	83.717	95.501	-	-	9.350.003,0	3.774.596,0	3.345.244,2	2.230.162,8	2.523,6	49,9						
Juristische Gesellschaften	325	23.409	7.731	-	12.361	12.041	-	-	1.169.180,0	471.998,0	418.309,2	278.872,8	3.597,5	49,9						
Kleine Gebiete:																				
Betriebe insgesamt																				
HE-Betriebe																				
Juristische Gesellschaften																				
Berggebiete:																				
Betriebe insgesamt																				
HE-Betriebe																				
Juristische Gesellschaften																				
Insgesamt	12.318	309.738	113.619	-	200.873	196.119	-	-	17.887.498,9	6.246.073,9	6.984.855,1	4.656.569,9	1.452,1	57,8						

Quelle: GAK-Förderstatistik des Landes Hessen

MB-V-Tabelle 5.18: Indikatorenvergleich mit Ausgleichszulage geförderter und nicht geförderter Testbetriebe (verschiedene Betriebsgruppen = Touples) des WJ 2000/01 – Hessen

Nr. Indikator	Einheit	F-HE-30-50		M-30-50		L		F	
		Betrieb gefördert		Betrieb gefördert		Betrieb gefördert		Betrieb gefördert	
		nein	ja	nein	ja	nein	ja	nein	ja
200 Gruppen-Nummer	Code	6026	2054	6022	2048	6000	2001	6002	2002
1 Betriebe insgesamt	Anzahl	15	20	32	7	188	102	64	71
28 LF/Betrieb	ha	38,3	39,8	38,5	38,1	53,2	57,1	62,2	56,2
29 AF/Betrieb	ha	26,1	15,3	35	30,6	44,4	32,8	42,9	24,9
35 Dauergrünland/Betrieb	ha	12,2	24,5	3,4	7,5	8,7	24,3	19,3	31,4
32 Ackerfutter/Betrieb	ha	6,6	3,1	0,9	0	3,1	3	7,5	3,9
33 HFF/Betrieb	ha	14	26,4	4	7,5	9,4	25,4	20,8	32,8
36 Silomais/Betrieb	ha	5	1,9	0,3	0	2,5	2	6,3	2,7
37 Körnermais/Betrieb	ha	0,5	0	0,9	0	1,4	0,3	1,1	0
38 CCM-Mais/Betrieb	ha	0	0	0	0	0	0	0	0
39 intensiv bewirtschaftete AF/Betrieb	ha	20,5	6,9	24,7	19,4	32,9	21,9	30,7	15,2
44 Energiepfl. +NR auf stillge. AF/Betrieb	ha	0,3	0,2	0,7	0,8	1,2	0,7	1	0,4
46 Brache/Betrieb	ha	0	0	0	0	0	0	0	0
47 AZ berechnigte LF/Betrieb(GAK)	ha	21,9	35,6	21,8	28,9	30,2	46,7	37,9	48,9
50 AZ berechnigte AF/Betrieb(GAK)	ha	9,7	11,1	18,4	21,4	21,5	22,4	18,7	17,5
56 Anteil Mais an AZ berechn. AF	%	34	14,6	1,8	0	10,5	8,4	25,1	13,3
57 Anteil Eiweiss+Ackerfutter an AF	%	7,3	9,3	3,2	1	2,7	4,6	3,8	6,5
58 Anteil Hackfutter an AF	%	7,3	0,5	8,7	0,8	7,9	0,4	6,3	0,2
60 Anteil stillgelegte AF an AF	%	3,9	1	9,6	18,2	9,2	9,7	7,9	7,9
63 Anteil AZ berechn. LF an LF(GAK)	%	57,1	89,4	56,7	75,9	56,7	81,9	60,9	86,9
67 Anteil AF an LF	%	68,2	38,5	91	80,3	83,4	57,4	69	44,2
68 Anteil korr. AZ berechn. LF an LF(GAK)	%	54,4	89	48,1	63	49	76,4	55,5	83,4
73 Anteil LF mit Bewirt. auflagen an LF	%	0	0	0	0	0,1	0	0	0,1
74 Anteil Getreidefläche an AF	%	58,8	74,9	64,3	62,2	62,6	64,4	58,3	64,1
75 Anteil intensiv bewirtschaft. AF an AF	%	80,4	45	76,2	73	79,5	72,1	75,7	65,4
194 Anteil Weinbaufläche an LF	%	0	0	0,1	0	0,1	0	0,1	0
195 Anteil Obstbaufläche an LF	%	0	0	0	0	0,1	0	0	0
196 Anteil Weizenfläche an AF	%	35,2	15,2	35,8	30	35,2	24	33,1	18,8
79 Anteil Betr. mit Agrarumweltzahlungen	%	0	25	6,3	14,3	7,4	14,7	7,8	14,1
80 Anteil ökologisch wirtschaft. Betriebe	%	0	20	3,1	14,3	1,6	6,9	1,6	7
82 Anteil Betr. mit AZ mit umweltsp. Beschr.	%	0	20	3,1	0	3,2	16,7	4,7	22,5
84 Anteil Betr. mit Stilllegungsprämie	%	33,3	5	81,3	85,7	80,3	54,9	67,2	39,4
85 Anteil Betr. GL>40 und < 2GV/HFF	%	13,3	50	3,1	14,3	6,9	35,3	18,8	49,3
87 Anteil Betr. VE>140/100ha an viehh. Betr.	%	40	40	9,4	14,3	27,7	43,1	31,3	32,4
92 VE/100 ha LF	VE	155,7	128	60,2	88	103,7	136,9	111,3	116,1
93 VE Milchkuhe/Betrieb	VE	14,3	20,6	0,4	0	7,8	18,6	22	26
94 VE Milchkuhe/100 ha HFF	VE	102,4	78,2	9,7	0	83,2	73,3	106	79,2
95 RGV/100 ha HFF	RGV	397,9	178,2	138,4	139,7	267,6	164,9	307,6	174,1
173 Milchkuhleistung/Betrieb	kg	5508	5829,1	5338,1	0	6191,9	6100	6206,7	6096
174 Milchleistung kg/HFF	kg	7602	4763,4	561,2	0	6492,2	4806,1	8497,8	5195,1
175 Getreideertrag/ha	dt	69,3	50,5	65,3	67,7	66,9	62,1	64	57
99 AK insgesamt/Betrieb	AK	1,6	1,4	1,2	1	1,5	1,5	1,7	1,5
101 Familien-AK /Betrieb	AK	1,6	1,4	1,2	0,9	1,4	1,4	1,6	1,5
102 Anteil Fam-AK an AK insgesamt	%	95,9	99,7	95,9	91,4	92,3	95,9	92,1	97,5
103 AK insgesamt/100 ha	AK	4,3	3,6	3,2	2,6	2,8	2,6	2,8	2,7
105 Alter Betriebsleiter	Jahre	51,7	50,3	48,5	43,9	48,5	46,6	50,9	47
106 AZ/Betrieb	Euro	-	2557,7	-	1077,4	-	2605,4	-	3112,2
107 AZ/LF	Euro	-	64,3	-	28,2	-	45,7	-	55,3
217 AZ/AK	Euro	-	1776,2	-	1077,4	-	1750,7	-	2040,3
108 AZ/berechn. LF (GAK)	Euro	-	71,9	-	37,2	-	55,8	-	63,7
112 AZ/ korr. berechn. LF (GAK)	Euro	-	72,2	-	44,8	-	59,7	-	66,3
118 Prämie öko-Landbau/Betrieb	Euro	-	591,8	203,4	0	49,4	140,7	-	166,7
120 Prämie Agrarumweltmassnahmen/Betrieb	Euro	0	1556,2	205,6	672,7	97,2	666,9	48,1	748,1
122 Extensivierungsprämie/Betrieb	Euro	0	662,1	33,2	34,1	92	325,3	253,7	463,9
124 Zahlung f. Flächen mit Umweltauflagen/gefördertem Betrieb	Euro	0	1232,3	3862,7	0	3721,1	2595,9	5871,9	2709,9
126 Gewinn/Betrieb	Euro	24089	18826	17346	3905	27897	23688	35761	23069
127 Gewinn/LF	Euro	629	473	451	102	524	415	575	410
218 Gewinn/Familien-AK	Euro	15055,4	13447,2	14454,9	4338,8	19926,3	16920,2	22350,8	15379,5
128 AZ bereinigter Gewinn/Betrieb	Euro	24089	16268	17346	2828	27897	21083	35761	19957
129 AZ bereinigter Gewinn/LF	Euro	629	409	451	74	524	370	575	355
138 AZ korr. ord. Erg+Pers. Aufwand/Betrieb	Euro	26880	16695	15961	3792	27633	23359	32802	21516
139 AZ korr. ord. Erg+Pers. Aufwand/LF	Euro	701	420	415	99	520	409	527	383
140 AZ korr. ord. Erg+Pers. Aufwand/AK	Euro	16457	11594	13063	3792	18836	15696	18947	14106
143 Ausserldw. Eink. Betr. Ehepaar/Betrieb	Euro	4550	6585	8685	13920	9986	10778	6909	10057

Fortsetzung 1 - MB-V-Tabelle 5.18

Nr. Indikator	Einheit	F-HE-30-50		M-30-50		L		F	
		Betrieb gefördert nein	Betrieb gefördert ja	Betrieb gefördert nein	Betrieb gefördert ja	Betrieb gefördert nein	Betrieb gefördert ja	Betrieb gefördert nein	Betrieb gefördert ja
186 Gesamteinkommen Betr.ehepar/Betrieb	Euro	28639	25411	26031	17825	37883	34466	42670	33126
187 Verf.Einkommen.ldw.Unternehmerfamilie	Euro	20453,9	17373,5	14090,4	4893,4	25782,9	24269,4	30982,9	23182,5
147 Verleichtslohn/Betrieb	Euro	40265	36861	30024	23408	34446	36005	40590	37838
148 Diff.Vergleichslohn-gewinn/Betrieb	Euro	16177	18035	12678	19503	6549	12317	4829	14769
149 Ord.Eigenkap.veränd.Unternehmen/Betr.	Euro	759	-1260	-704	-4453	1307	3043	-833	1610
150 Ord.Eigenkap.veränd.Unternehmer/Betr.	Euro	13771	8385	20104	9503	20532	16294	9943	10273
153 Anteil AZ am Gewinn	%	-	13,6	-	27,6	-	11	-	13,5
188 Anteil AZ am Gesamteinkommen	%	-	10,065326	-	6,04431978	-	7,55933384	-	9,39503713
189 Anteil AZ am Verfügbaren Einkommen	%	-	14,7	-	22	-	10,7	-	13,4
155 Anteil AZ am ord.Erg.+Pers.Aufwand	%	-	13,3	-	22,1	-	10	-	12,6
158 Anteil AZ an betriebs+produktbezog.AZ	%	-	22	-	7,4	-	14,4	-	18,5
159 Anteil AZ an betriebsbezog.AZ+Zulagen	%	-	53,3	-	28	-	50,4	-	55,1
161 Anteil AZ an Präm.für Agrumweltmassn.	%	-	164,4	-	160,2	-	390,7	-	416
162 Anteil AZbG an Prä.f.AUM+uw.AZ+Extens.	%	-	103,8	-	152,4	-	182,9	-	170,7
163 Personalaufwand/LF	Euro	-51,4	-22,5	-39,8	-62,9	-55,8	-38,8	-50,6	-28,2
219 Personalaufwand/AK	Euro	-1206,8	-623	-1252,8	-2400,7	-2024,5	-1487,9	-1820	-1038,7
164 Saat-+Pflanzgut Aufwand/LF	Euro	-47,2	-25,3	-68,6	-43,3	-58,6	-30,5	-47,8	-23,7
165 StBE/LF	Euro	729,3	642,2	433,8	363,5	630	650,7	707,2	652,1
166 StBE/Betrieb	Euro	27945,8	25554,1	16693,3	13864,2	33510,2	37129,1	44018,2	36675,5
177 LVZ/Betrieb	LVZ	53,1	26,6	53,8	25,7	49,2	26,7	48,6	25,9
178 Höhenlage/Betrieb	Code	1,1	1,9	1	1,4	1,1	1,8	1,1	1,8
167 PSM Aufwand/Betrieb	Euro	-2702,4	-756	-3556,3	-4128,4	-4925,1	-3357	-4324,6	-2087,6
168 Düngemittelaufwand/Betrieb	Euro	-3011,2	-1966,4	-3968	-3453,5	-5032	-4400,9	-5109,7	-3999,4
169 Düngemittelaufwand/berreinigte LF	Euro	-80	-49,4	-110,7	-101,4	-100,1	-80,5	-85,3	-73,1
170 Düngemittelaufwand/berreinigte AF	Euro	-118,2	-128,4	-122,5	-130,2	-121,4	-144,9	-125,9	-171,6
171 PSM Aufwand/LF	Euro	-70,5	-19	-92,4	-108,2	-92,6	-58,8	-69,5	-37,1
172 PSM Aufwand/berreinigte AF	Euro	-106,1	-49,3	-109,8	-155,6	-118,8	-110,5	-106,6	-89,6
181 Pachtpreis/ha gepachtete LF	Euro	146,8	108,9	205,6	163,5	176,1	125,5	164,6	95
182 Umsatz Fremdverkehr/Betrieb	Euro	0	0	0	0	0	0	0	0
190 Anteil jur.Pers.an allen Betrieben	%	0	0	0	0	0	0	0	0
191 Anteil Pers.Gesellsch.an allen Betr.	%	0	0	3,1	14,3	9,6	4,9	15,6	4,2
201 Eink.diff.[Gewinn/LF Ord.Erg.+PA/LF]	Euro	219,8	281,8	376,6	315,4	154,9	110,1	219,7	144,4
202 Anteil AZ an Einkommensdiff. V.1-1.1	%	29,2	22,8	7,5	8,9	29,5	41,5	25,2	38,3
208 Indikator V.1-1.2 < 0 %	%	30	25	14,3	28,6	31,4	33,3	18,3	29,6
203 > 100 %	%	0	0	0	0	3,9	6,9	8,5	7
204 > 90 %	%	0	5	0	0	3,9	7,8	9,9	8,5
205 50 - 90 %	%	20	5	0	0	6,9	5,9	5,6	9,9
207 0 - 50 %	%	50	65	85,7	71,4	57,8	52,9	66,2	52,1
209 Eink.diff.[- Ord.Erg.+PA/AK]	Euro	-	4863,2	-	9271,2	-	3140,9	-	4841
210 Anteil AZ an Einkommensdiff. V.1-1.1	%	-	36,5	-	11,6	-	55,7	-	42,1
216 Indikator V.1-1.2 < 0 %	%	-	40	-	28,6	-	35,3	-	28,2
211 > 100 %	%	-	10	-	0	-	6,9	-	8,5
212 > 90 %	%	-	10	-	0	-	7,8	-	8,5
213 50 - 90 %	%	-	0	-	0	-	5,9	-	8,5
215 0 - 50 %	%	-	50	-	71,4	-	51	-	54,9
220 Ord.Erg.je Fam-AK	Euro	15250,2	12747,2	11810,2	2743,0	18012,3	17098,7	18197,4	15107,6
221 Ord.Erg.je Fam-AK+50% des ausserldw.Eink.	Euro	17525,2	16039,7	16152,7	9703,0	23005,3	22487,7	21651,9	20136,1
222 (Ord.Erg.+ausserldw.Eink+PA) je AK	Euro	19300,8	18073,8	20300,5	18789,4	25493,3	24632,0	23011,1	22851,0

Quelle: Eigene Ermittlung anhand der einzelbetrieblichen Daten des Testbetriebsnetzes.

Erläuterungen zu den Abkürzungen in den Tabellen 5.18 bis 5.25

F-10-30	erweiterter Futterbau 10 bis 30 ha LF
F-100-200	erweiterter Futterbau 100 bis 200 ha LF
F-HE-30-50	erweiterter Futterbau Haupterwerb 30 bis 50 ha LF
M-30-50	Marktfruchtbau 30 bis 50 ha LF
M-100-200	Marktfruchtbau 100 bis 200 ha LF
L	Betriebsbereich Landwirtschaft
F	erweiterter Futterbau
KeG	Kerngebiet der benachteiligten Gebiete
WG16	Wirtschaftsgebiet Nord- und Osthessen
WG17	Wirtschaftsgebiet Mittelhessen
WG18	Wirtschaftsgebiet Südhessen

MB-V-Tabelle 5.19: Indikatorenvergleich mit Ausgleichszulage geförderte und nicht geförderte Testbetriebe (verschiedene Betriebsgruppen = Touples) des WJ 2000/01 – Hessen

Nr. Indikator	Einheit	M	
		nein	Betrieb gefördert ja
200 Gruppen-Nummer	Code	6018	2038
1 Betriebe insgesamt	Anzahl	120	17
28 LF/Betrieb	ha	53,6	70,9
29 AF/Betrieb	ha	49	57,3
35 Dauergrünland/Betrieb	ha	4,5	13,6
32 Ackerfütter/Betrieb	ha	1,2	1,7
33 HFF/Betrieb	ha	4,9	14,3
36 Silomais/Betrieb	ha	0,8	0,9
37 Körnermais/Betrieb	ha	1,7	0,2
38 CCM-Mais/Betrieb	ha	0	0
39 intensiv bewirtschaftete AF/Betrieb	ha	36,8	41,7
44 Energiepfl.+NR auf stillge.AF/Betrieb	ha	1,3	1,2
46 Brache/Betrieb	ha	0	0
47 AZ berechnete LF/Betrieb(GAK)	ha	28,3	51,4
50 AZ berechnete AF/Betrieb(GAK)	ha	23,7	37,8
56 Anteil Mais an AZ berechnete AF	%	3,3	2,4
57 Anteil Eiweiss+Ackerfütter an AF	%	2,1	3,3
58 Anteil Hackfütter an AF	%	9,6	0,7
60 Anteil stillgelegte AF an AF	%	9,5	11,8
63 Anteil AZ berechnete LF an LF(GAK)	%	52,7	72,4
67 Anteil AF an LF	%	91,4	80,9
68 Anteil korr.AZ berechnete LF an LF(GAK)	%	44	63,3
73 Anteil LF mit Bewirt.aufgaben an LF	%	0,2	0
74 Anteil Getreidefläche an AF	%	63,3	62,8
75 Anteil intensiv bewirtschaftet AF an AF	%	80,7	80,2
194 Anteil Weinbaufläche an LF	%	0	0
195 Anteil Obstbaufläche an LF	%	0,1	0
196 Anteil Weizenfläche an AF	%	36,9	31,2
79 Anteil Betr.mit Agrarumweltzahlungen	%	6,7	17,6
80 Anteil ökologisch wirtschaft.Betriebe	%	1,7	11,8
82 Anteil Betr.mit AZ mit umweltsp.Beschr.	%	3,3	0
84 Anteil Betr.mit Stilllegungsprämie	%	85	94,1
85 Anteil Betr.GL>40 und < 2GV/HFF	%	2,5	11,8
87 Anteil Betr.VE>140/100ha an viehh.Betr.	%	13,3	17,6
92 VE/100 ha LF	VE	71,1	79,7
93 VE Milchkühe/Betrieb	VE	2	1,2
94 VE Milchkühe/100 ha HFF	VE	41	8,1
95 RGV/100 ha HFF	RGV	186,8	102
173 Milchkuhleistung/Betrieb	kg	6205,7	3762,1
174 Milchleistung kg/HFF	kg	2959	324,6
175 Getreideertrag/ha	dt	68	66,5
99 AK insgesamt/Betrieb	AK	1,4	1,4
101 Familien-AK /Betrieb	AK	1,3	1,2
102 Anteil Fam-AK an AK insgesamt	%	91,7	90,2
103 AK insgesamt/100 ha	AK	2,6	1,9
105 Alter Betriebsleiter	Jahre	48	49,4
106 AZ/Betrieb	Euro	-	1958,4
107 AZ/LF	Euro	-	27,6
217 AZ/AK	Euro	-	1422,7
108 AZ/berechnete LF (GAK)	Euro	-	38,1
112 AZ/ korr.berechnete LF (GAK)	Euro	-	43,6
118 Prämie öko-Landbau/Betrieb	Euro	77,4	148,1
120 Prämie Agrarumweltmassnahmen/Betrieb	Euro	121,5	849,7
122 Extensivierungsprämie/Betrieb	Euro	8,8	14
124 Zahlung f.Flächen mit Umweltauflagen/gefördertem Betrieb	Euro	3652,3	0
126 Gewinn/Betrieb	Euro	24230	17530
127 Gewinn/LF	Euro	452	247
218 Gewinn/Familien-AK	Euro	18638,7	14608,7
128 AZ bereinigter Gewinn/Betrieb	Euro	24230	15572
129 AZ bereinigter Gewinn/LF	Euro	452	220
138 AZ korr.ord.Erg+Pers.Aufwand/Betrieb	Euro	25315	17822
139 AZ korr.ord.Erg+Pers.Aufwand/LF	Euro	472	251
140 AZ korr.ord.Erg+Pers.Aufwand/AK	Euro	18039	12947
143 Ausserldw.Eink.Betr.ehepaar/Betrieb	Euro	10796	15327

Fortsetzung 1 - MB-V-Tabelle 5.19

Nr. Indikator	Einheit	M	
		nein	ja
186 Gesamteinkommen Betr.ehepaar/Betrieb	Euro	35026	32857
187 Verf.Einkommen.ldw.Unternehmerfamilie	Euro	23493,5	19485,5
147 Verleichtslohn/Betrieb	Euro	32718	29143
148 Diff.Vergleichslohn-gewinn/Betrieb	Euro	8487	11612
149 Ord.Eigenkap.veränd.Unternehmen/Betr.	Euro	2955	-2757
150 Ord.Eigenkap.veränd.Unternehmer/Betr.	Euro	22455	14954
153 Anteil AZ am Gewinn	%	-	11,2
188 Anteil AZ am Gesamteinkommen	%	-	5,960373741
189 Anteil AZ am Verfügbaren Einkommen	%	-	10,1
155 Anteil AZ am ord.Erg.+Pers.Aufwand	%	-	9,9
158 Anteil AZ an betriebs+produktbezog.AZ	%	-	7,9
159 Anteil AZ an betriebsbezog.AZ+Zulagen	%	-	37,7
161 Anteil AZ an Präm.für Agrumweltmassn.	%	-	230,5
162 Anteil AZbG an Prä.f.AUM+uwAZ+Extens.	%	-	226,8
163 Personalaufwand/LF	Euro	-54	-62,7
219 Personalaufwand/AK	Euro	-2065,4	-3228,5
164 Saat-+Pflanzgut Aufwand/LF	Euro	-67,3	-33,2
165 StBE/LF	Euro	570,9	460,4
166 StBE/Betrieb	Euro	30616,7	32636,8
177 LVZ/Betrieb	LVZ	52,1	29
178 Höhenlage/Betrieb	Code	1	1,5
167 PSM Aufwand/Betrieb	Euro	-5813,1	-6241,1
168 Düngemittelaufwand/Betrieb	Euro	-5651,1	-6475,7
169 Düngemittelaufwand/berreinigte LF	Euro	-112,4	-98,7
170 Düngemittelaufwand/berreinigte AF	Euro	-123,8	-124,4
171 PSM Aufwand/LF	Euro	-108,4	-88
172 PSM Aufwand/berreinigte AF	Euro	-127,4	-119,9
181 Pachtpreis/ha gepachtete LF	Euro	177,1	129,1
182 Umsatz Fremdverkehr/Betrieb	Euro	0	0
190 Anteil jur.Pers.an allen Betrieben	%	0	0
191 Anteil Pers.Gesellsch.an allen Betr.	%	7,5	5,9
201 Eink.diff.[Gewinn/LF Ord.Erg.+PA/LF]	Euro	232,1	220,6
202 Anteil AZ an Einkommensdiff. V.1-1.1	%	11,9	12,5
208 Indikator V.1-1.2 < 0 %	%	5,9	11,8
203 > 100 %	%	5,9	5,9
204 > 90 %	%	5,9	5,9
205 50 - 90 %	%	5,9	5,9
207 0 - 50 %	%	82,4	76,5
209 Eink.diff.[- Ord.Erg.+PA/AK]	Euro	-	5091,9
210 Anteil AZ an Einkommensdiff. V.1-1.1	%	-	27,9
216 Indikator V.1-1.2 < 0 %	%	-	35,3
211 > 100 %	%	-	5,9
212 > 90 %	%	-	5,9
213 50 - 90 %	%	-	5,9
215 0 - 50 %	%	-	52,9
220 Ord.Erg.je Fam-AK	Euro	17202,3	12998,1
221 Ord.Erg.je Fam-AK+50% des ausserldw.Eink.	Euro	22600,3	20661,6
222 (Ord.Erg.+ausserldw.Eink+PA) je AK	Euro	25750,4	25317,6

Quelle: Eigene Ermittlung anhand der einzelbetrieblichen Daten des Testbetriebsnetzes.

MB-V-Tabelle 5.20: Indikatorenvergleich mit Ausgleichszulage geförderte und nicht geförderte Testbetriebe (verschiedene Betriebsgruppen = Touples) des WJ 2000/01 – Hessen

Nr. Indikator	Einheit	F		KeG
		nein	Betrieb gefördert ja	
200 Gruppen-Nummer	Code	6002		2024
1 Betriebe insgesamt	Anzahl	64		46
28 LF/Betrieb	ha	62,2		52,2
29 AF/Betrieb	ha	42,9		19,9
35 Dauergruenland/Betrieb	ha	19,3		32,3
32 Ackerfutter/Betrieb	ha	7,5		3,3
33 HFF/Betrieb	ha	20,8		33,6
36 Silomais/Betrieb	ha	6,3		2,4
37 Koernermais/Betrieb	ha	1,1		0
38 CCM-Mais/Betrieb	ha	0		0
39 intensiv bewirtschaftete AF/Betrieb	ha	30,7		11,2
44 Energiepfl.+NR auf stillge.AF/Betrieb	ha	1		0,2
46 Brache/Betrieb	ha	0		0
47 AZ berechnigte LF/Betrieb(GAK)	ha	37,9		46,3
50 AZ berechnigte AF/Betrieb(GAK)	ha	18,7		14
56 Anteil Mais an AZ berechnit.AF	%	25,1		14,8
57 Anteil Eiweiss+Ackerfutter an AF	%	3,8		6,4
58 Anteil Hackfutter an AF	%	6,3		0,2
60 Anteil stillgelegte AF an AF	%	7,9		6,4
63 Anteil AZ berechnit.LF an LF(GAK)	%	60,9		88,6
67 Anteil AF an LF	%	69		38,1
68 Anteil korr.AZ berechnit.LF an LF(GAK)	%	55,5		86,3
73 Anteil LF mit Bewirt.aufgaben an LF	%	0		0,1
74 Anteil Getreideflaeche an AF	%	58,3		67,1
75 Anteil intensiv bewirtschaft.AF an AF	%	75,7		59,6
194 Anteil Weinbauflaeche an LF	%	0,1		0
195 Anteil Obstbauflaeche an LF	%	0		0
196 Anteil Weizenflaeche an AF	%	33,1		17,5
79 Anteil Betr.mit Agrarumweltzahlungen	%	7,8		17,4
80 Anteil oekologisch wirtschaft.Betriebe	%	1,6		10,9
82 Anteil Betr.mit AZ mit umweltsp.Beschr.	%	4,7		15,2
84 Anteil Betr.mit Stilllegungspreaemie	%	67,2		30,4
85 Anteil Betr.GL>40 und <2GV/HFF	%	18,8		54,3
87 Anteil Betr.VE>140/100ha an viehh.Betr.	%	31,3		32,6
92 VE/100 ha LF	VE	111,3		124,3
93 VE Milchkuhe/Betrieb	VE	22		25,6
94 VE Milchkuhe/100 ha HFF	VE	106		76,2
95 RGV/100 ha HFF	RGV	307,6		173,6
173 Milchkuhleistung/Betrieb	kg	6206,7		6219,1
174 Milchleistung kg/HFF	kg	8497,8		5039,8
175 Getreideertrag/ha	dt	64		54,7
99 AK insgesamt/Betrieb	AK	1,7		1,4
101 Familien-AK /Betrieb	AK	1,6		1,4
102 Anteil Fam-AK an AK insgesamt	%	92,1		97,6
103 AK insgesamt/100 ha	AK	2,8		2,7
105 Alter Betriebsleiter	Jahre	50,9		47
106 AZ/Betrieb	Euro	0		3517,2
107 AZ/LF	Euro	0		67,3
217 AZ/AK	Euro	0		2458,9
108 AZ/berechnit.LF (GAK)	Euro	0		75,9
112 AZ/ korr.berechnit.LF (GAK)	Euro	0		78
118 Praemie Oeko-Landbau/Betrieb	Euro	0		257,3
120 Praemie Agrarumweltmassnahmen/Betrieb	Euro	48,1		1125,3
122 Extensivierungspraemie/Betrieb	Euro	253,7		674,5
124 Zahlung f.Flächen mit Umweltauflagen/gefördertem Betrieb	Euro	5871,9		3107,2
126 Gewinn/Betrieb	Euro	35761		22078
127 Gewinn/LF	Euro	575		423
218 Gewinn/Familien-AK	Euro	22350,8		15769,9
128 AZ berechnigter Gewinn/Betrieb	Euro	35761		18561
129 AZ berechnigter Gewinn/LF	Euro	575		355
138 AZ korr.ord.Erg+Pers.Aufwand/Betrieb	Euro	32802		20237
139 AZ korr.ord.Erg+Pers.Aufwand/LF	Euro	527		387
140 AZ korr.ord.Erg+Pers.Aufwand/AK	Euro	18947		14148
143 Ausserldw.Eink.Betr.ehepaar/Betrieb	Euro	6909		10920

Fortsetzung 1 - MB-V-Tabelle 5.20

Nr. Indikator	Einheit	F		KeG
		Betrieb gefördert		
		nein	ja	
186 Gesamteinkommen Betr.ehepaar/Betrieb	Euro	39755,8		29199,6
187 Verf.Einkommen.ldw.Unternehmerfamilie	Euro	30982,9		22514,4
147 Verleichtslohn/Betrieb	Euro	40590		35693
148 Diff.Vergleichslohn-gewinn/Betrieb	Euro	4829		13615
149 Ord.Eigenkap.veraend.Unternehmen/Betr.	Euro	-833		3024
150 Ord.Eigenkap.veraend.Unternehmer/Betr.	Euro	9943		13606
153 Anteil AZ am Gewinn	%	0		15,9
188 Anteil AZ am Gesamteinkommen	%	0		12
189 Anteil AZ am Verfügbaren Einkommen	%	0		15,6
155 Anteil AZ am ord.Erg+Pers.Aufwand	%	0		14,8
158 Anteil AZ an betriebs+produktbezog.AZ	%	0		23,5
159 Anteil AZ an betriebsbezog.AZ+Zulagen	%	0		57,8
161 Anteil AZ an Praem.fuer Agrumweltmassn.	%	0		312,6
162 Anteil AZbG an Prae.f.AUM+uwAZ+Extens.	%	0		154,8
163 Personalaufwand/LF	Euro	-50,6		-28,3
219 Personalaufwand/AK	Euro	-1820		-1032,8
164 Saat-+Pflanzgut Aufwand/LF	Euro	-47,8		-23
165 StBE/LF	Euro	707,2		645,5
166 StBE/Betrieb	Euro	44018,2		33727,8
177 LVZ/Betrieb	Euro	48,6		22,5
178 Hoehenlage/Betrieb	Euro	1,1		1,8
167 PSM Aufwand/Betrieb	Euro	-4324,6		-1710,5
168 Duengemittelaufwand/Betrieb	Euro	-5109,7		-3467,7
169 Duengemittelaufwand/berreinigte LF	Euro	-85,3		-67,7
170 Duengemittelaufwand/berreinigte AF	Euro	-125,9		-184
171 PSM Aufwand/LF	Euro	-69,5		-32,7
172 PSM Aufwand/berreinigte AF	Euro	-106,6		-90,8
181 Pachtpreis/ha gepachtete LF	Euro	164,6		90,6
182 Umsatz Fremdverkehr/Betrieb	Euro	0		0
190 Anteil jur.Pers.an allen Betrieben	%	0		0
191 Anteil Pers.Gesellsch.an allen Betr.	%	15,6		0
201 Eink.diff.[Gewinn/LF Ord.Erg.+PA/LF]	Euro	219,3		139,7
202 Anteil AZ an Einkommensdiff. V.1-1.1	%	30,7		48,2
208 Indikator V.1-1.2 < 0 %	%	21,7		34,8
203 > 100 %	%	10,9		8,7
204 > 90 %	%	13		8,7
205 50 - 90 %	%	8,7		10,9
207 0 - 50 %	%	56,5		45,7
209 Eink.diff.[- Ord.Erg.+PA/AK]	Euro	0		4799,2
210 Anteil AZ an Einkommensdiff. V.1-1.1	%	0		51,2
216 Indikator V.1-1.2 < 0 %	%	0		32,6
211 > 100 %	%	0		8,7
212 > 90 %	%	0		8,7
213 50 - 90 %	%	0		10,9
215 0 - 50 %	%	0		47,8
220 Ord.Erg.je Fam-AK	Euro	18197,4		15574,1
221 Ord.Erg.je Fam-AK+50% des ausserldw.Eink.	Euro	21651,9		21034,1
222 (Ord.Erg.+ausserldw.Eink+PA) je AK	Euro	23011,1		24406,9

Quelle: Eigene Ermittlung anhand der einzelbetrieblichen Daten des Testbetriebsnetzes.

MB-V-Tabelle 5.21: Indikatorenvergleich mit Ausgleichszulage geförderte und nicht geförderte Testbetriebe (verschiedene Betriebsgruppen = Touples) des WJ 2000/01 – Hessen

Nr. Indikator	Einheit	F		F		F	
		WG16		WG17		WG18	
		Betrieb gefördert nein	ja	Betrieb gefördert nein	ja	Betrieb gefördert nein	ja
200 Gruppen-Nummer	Code	6002	2004	6002	2006	6002	2008
1 Betriebe insgesamt	Anzahl	64	51	64	13	64	7
28 LF/Betrieb	ha	62,2	52	62,2	71,2	62,2	59,2
29 AF/Betrieb	ha	42,9	26,5	42,9	23,2	42,9	15,9
35 Dauergrünland/Betrieb	ha	19,3	25,5	19,3	48	19,3	43,3
32 Ackerfutter/Betrieb	ha	7,5	3,6	7,5	4,2	7,5	6
33 HFF/Betrieb	ha	20,8	27,2	20,8	48,6	20,8	44,8
36 Silomais/Betrieb	ha	6,3	2,2	6,3	3,6	6,3	4,5
37 Körnermais/Betrieb	ha	1,1	0	1,1	0,1	1,1	0
38 CCM-Mais/Betrieb	ha	0	0	0	0	0	0
39 intensiv bewirtschaftete AF/Betrieb	ha	30,7	16,7	30,7	13	30,7	8,7
44 Energiepfl.+NR auf stillge.AF/Betrieb	ha	1	0,4	1	0,5	1	0
46 Brache/Betrieb	ha	0	0	0	0	0	0
47 AZ berechnete LF/Betrieb(GAK)	ha	37,9	44,7	37,9	62,7	37,9	53
50 AZ berechnete AF/Betrieb(GAK)	ha	18,7	19,2	18,7	14,7	18,7	9,8
56 Anteil Mais an AZ berecht.AF	%	25,1	10,2	25,1	19,8	25,1	31,7
57 Anteil Eiweiss+Ackerfutter an AF	%	3,8	7	3,8	2,9	3,8	9,4
58 Anteil Hackfutter an AF	%	6,3	0,2	6,3	0	6,3	0
60 Anteil stillgelegte AF an AF	%	7,9	8,3	7,9	6,8	7,9	6,6
63 Anteil AZ berecht.LF an LF(GAK)	%	60,9	86	60,9	88,1	60,9	89,6
67 Anteil AF an LF	%	69	51	69	32,5	69	26,9
68 Anteil korr.AZ berecht.LF an LF(GAK)	%	55,5	81,9	55,5	85,9	55,5	87,8
73 Anteil LF mit Bewirt.auflagen an LF	%	0	0	0	0,3	0	0
74 Anteil Getreidefläche an AF	%	58,3	64,1	58,3	68,8	58,3	51,3
75 Anteil intensiv bewirtschaftet.AF an AF	%	75,7	67,4	75,7	58,9	75,7	58,7
194 Anteil Weinbaufläche an LF	%	0,1	0	0,1	0	0,1	0
195 Anteil Obstbaufläche an LF	%	0	0	0	0	0	0
196 Anteil Weizenfläche an AF	%	33,1	19,2	33,1	20,2	33,1	10,5
79 Anteil Betr.mit Agrarumweltzahlungen	%	7,8	13,7	7,8	15,4	7,8	14,3
80 Anteil ökologisch wirtschaft. Betriebe	%	1,6	7,8	1,6	0	1,6	14,3
82 Anteil Betr.mit AZ mit umweltsp.Beschr.	%	4,7	13,7	4,7	30,8	4,7	71,4
84 Anteil Betr.mit Stilllegungprämie	%	67,2	41,2	67,2	38,5	67,2	28,6
85 Anteil Betr.GL>40 und < 2GV/HFF	%	18,8	37,3	18,8	76,9	18,8	85,7
87 Anteil Betr.VE>140/100ha an viehh.Betr.	%	31,3	41,2	31,3	7,7	31,3	14,3
92 VE/100 ha LF	VE	111,3	115,6	111,3	115,5	111,3	120,8
93 VE Milchkühe/Betrieb	VE	22	24,9	22	33,2	22	21,6
94 VE Milchkühe/100 ha HFF	VE	106	91,4	106	68,4	106	48,2
95 RGV/100 ha HFF	RGV	307,6	191,6	307,6	145,2	307,6	154,7
173 Milchkuhleistung/Betrieb	kg	6206,7	6150,7	6206,7	6240,9	6206,7	5246,3
174 Milchleistung kg/HFF	kg	8497,8	6017,2	8497,8	4586,6	8497,8	2785,5
175 Getreideertrag/ha	dt	64	58,3	64	53,2	64	51,6
99 AK insgesamt/Betrieb	AK	1,7	1,5	1,7	1,6	1,7	1,5
101 Familien-AK /Betrieb	AK	1,6	1,5	1,6	1,6	1,6	1,5
102 Anteil Fam-AK an AK insgesamt	%	92,1	96,5	92,1	100	92,1	100
103 AK insgesamt/100 ha	AK	2,8	2,9	2,8	2,3	2,8	2,5
105 Alter Betriebsleiter	Jahre	50,9	47,2	50,9	46,5	50,9	47
106 AZ/Betrieb	Euro	-	2697,7	-	4326	-	3878,4
107 AZ/LF	Euro	-	51,8	-	60,8	-	65,5
217 AZ/AK	Euro	-	1784,5	-	2678	-	2661,7
108 AZ/berecht.LF (GAK)	Euro	-	60,3	-	69	-	73,1
112 AZ/ korr.berecht.LF (GAK)	Euro	-	63,3	-	70,7	-	74,6
118 Prämie öko-Landbau/Betrieb	Euro	-	0	-	0	-	1690,8
120 Prämie Agrarumweltmassnahmen/Betrieb	Euro	48,1	506,6	48,1	1188,2	48,1	1690,8
122 Extensivierungsprämie/Betrieb	Euro	253,7	152,6	253,7	1935,2	253,7	0
124 Zahlung f.Flächen mit Umweltauflagen/gefördertem Betrieb	Euro	5871,9	1557,4	5871,9	2637,9	5871,9	4380,9
126 Gewinn/Betrieb	Euro	35761	24725	35761	20851	35761	15123
127 Gewinn/LF	Euro	575	475	575	293	575	255
218 Gewinn/Familien-AK	Euro	22350,8	16483,4	22350,8	13031,9	22350,8	10082,2
128 AZ bereinigter Gewinn/Betrieb	Euro	35761	22028	35761	16525	35761	11245
129 AZ bereinigter Gewinn/LF	Euro	575	424	575	232	575	190
138 AZ korr.ord.Erg+Pers.Aufwand/Betrieb	Euro	32802	23713	32802	18351	32802	11392
139 AZ korr.ord.Erg+Pers.Aufwand/LF	Euro	527	456	527	258	527	192
140 AZ korr.ord.Erg+Pers.Aufwand/AK	Euro	18947	15686	18947	11360	18947	7818
143 Ausserldw.Eink.Betr.ehepaar/Betrieb	Euro	6909	9888	6909	8664	6909	13110

Fortsetzung 1 - MB-V-Tabelle 5.21

Nr. Indikator	Einheit	F		F		F	
		WG16		WG17		WG18	
		Betrieb gefördert		Betrieb gefördert		Betrieb gefördert	
		nein	ja	nein	ja	nein	ja
186 Gesamteinkommen Betr.ehepaar/Betrieb	Euro	42670	34613	42670	29515	42670	28233
187 Verf.Einkommen.ldw.Unternehmerfamilie	Euro	30982,9	24387,3	30982,9	20635,2	30982,9	19135,2
147 Vergleichslohn/Betrieb	Euro	40590	36940	40590	41553	40590	37482
148 Diff.Vergleichslohn-gewinn/Betrieb	Euro	4829	12215	4829	20702	4829	22359
149 Ord.Eigenkap.veränd.Unternehmen/Betr.	Euro	-833	1557	-833	37	-833	4915
150 Ord.Eigenkap.veränd.Unternehmer/Betr.	Euro	9943	10778	9943	10069	9943	6979
153 Anteil AZ am Gewinn	%	-	10,9	-	20,7	-	25,6
188 Anteil AZ am Gesamteinkommen	%	-	7,793892468	-	14,65695409	-	13,73711614
189 Anteil AZ am Verfügbaren Einkommen	%	-	11,1	-	21	-	20,3
155 Anteil AZ am ord.Erg.+Pers.Aufwand	%	-	10,2	-	19,1	-	25,4
158 Anteil AZ an betriebs+produktbezog.AZ	%	-	16,6	-	23,7	-	21,6
159 Anteil AZ an betriebsbezog.AZ+Zulagen	%	-	55,3	-	62,9	-	42,9
161 Anteil AZ an Präm.für Agrumweltmassn.	%	-	532,5	-	364,1	-	229,4
162 Anteil AZbG an Prä.f.AUM+uwAZ+Extens.	%	-	309	-	109,9	-	80,5
163 Personalaufwand/LF	Euro	-50,6	-33,1	-50,6	-17,8	-50,6	-19,8
219 Personalaufwand/AK	Euro	-1820	-1138,3	-1820	-786,3	-1820	-804,3
164 Saat-+Pflanzgut Aufwand/LF	Euro	-47,8	-26,5	-47,8	-17,5	-47,8	-19,6
165 StBE/LF	Euro	707,2	692,5	707,2	602,9	707,2	503,6
166 StBE/Betrieb	Euro	44018,2	36024,7	44018,2	42916,6	44018,2	29827
177 LVZ/Betrieb	LVZ	48,6	26,2	48,6	22,8	48,6	28,7
178 Höhenlage/Betrieb	Code	1,1	1,8	1,1	1,8	1,1	1,3
167 PSM Aufwand/Betrieb	Euro	-4324,6	-2248,2	-4324,6	-2248,3	-4324,6	-619
168 Düngemittelaufwand/Betrieb	Euro	-5109,7	-4425,4	-5109,7	-3550,9	-5109,7	-1728,1
169 Düngemittelaufwand/bereinigte LF	Euro	-85,3	-88	-85,3	-50,6	-85,3	-29,7
170 Düngemittelaufwand/bereinigte AF	Euro	-125,9	-178,7	-125,9	-160,3	-125,9	-116,2
171 PSM Aufwand/LF	Euro	-69,5	-43,2	-69,5	-31,6	-69,5	-10,4
172 PSM Aufwand/bereinigte AF	Euro	-106,6	-90,8	-106,6	-101,5	-106,6	-41,6
181 Pachtpreis/ha gepachtete LF	Euro	164,6	123,2	164,6	36,2	164,6	56,5
182 Umsatz Fremdverkehr/Betrieb	Euro	0	0	0	0	0	0
190 Anteil jur.Pers.an allen Betrieben	%	0	0	0	0	0	0
191 Anteil Pers.Gesellsch.an allen Betr.	%	15,6	3,9	15,6	7,7	15,6	0
201 Eink.diff.[Gewinn/LF Ord.Erg.+PA/LF]	Euro	151,1	71,2	342,4	269,2	384,7	334,6
202 Anteil AZ an Einkommensdiff. V.1-1.1	%	34,3	72,8	17,8	22,6	17	19,6
208 Indikator V.1-1.2 < 0 %	%	25,5	35,3	0	15,4	0	14,3
203 > 100 %	%	7,8	7,8	15,4	0	0	14,3
204 > 90 %	%	9,8	9,8	15,4	0	0	14,3
205 50 - 90 %	%	3,9	11,8	7,7	7,7	14,3	0
207 0 - 50 %	%	60,8	43,1	76,9	76,9	85,7	71,4
209 Eink.diff.[- Ord.Erg.+PA/AK]	Euro	-	3261,3	-	7586,6	-	11128,7
210 Anteil AZ an Einkommensdiff. V.1-1.1	%	-	54,7	-	35,3	-	23,9
216 Indikator V.1-1.2 < 0 %	%	-	31,4	-	23,1	-	14,3
211 > 100 %	%	-	7,8	-	7,7	-	14,3
212 > 90 %	%	-	7,8	-	7,7	-	14,3
213 50 - 90 %	%	-	7,8	-	15,4	-	0
215 0 - 50 %	%	-	52,9	-	53,8	-	71,4

Quelle: Eigene Ermittlung anhand der einzelbetrieblichen Daten des Testbetriebsnetzes.

MB-V-Tabelle 5.22: Indikatorenvergleich mit Ausgleichszulage geförderte und nicht geförderte Testbetriebe (verschiedene Betriebsgruppen = Touples) des WJ 2000/01 – Hessen

Nr. Indikator	Einheit	F		F		F		F	
		LVZ <16		LVZ16-21		LVZ21-26		LVZ >26	
		Betrieb gefördert nein	ja	Betrieb gefördert nein	ja	Betrieb gefördert nein	ja	Betrieb gefördert nein	ja
200 Gruppen-Nummer	Code	6002	2026	6002	2028	6002	2030	6002	2032
1 Betriebe insgesamt	Anzahl	64	7	64	16	64	15	64	33
28 LF/Betrieb	ha	62,2	51,2	62,2	56	62,2	65,8	62,2	53
29 AF/Betrieb	ha	42,9	10,6	42,9	17,4	42,9	28,4	42,9	29,9
35 Dauergrünland/Betrieb	ha	19,3	40,6	19,3	38,6	19,3	37,4	19,3	23,2
32 Ackerfütter/Betrieb	ha	7,5	2,3	7,5	2,8	7,5	5,1	7,5	4,3
33 HFF/Betrieb	ha	20,8	41,3	20,8	39,1	20,8	40,3	20,8	24,6
36 Silomais/Betrieb	ha	6,3	1,6	6,3	2,4	6,3	2,6	6,3	3,1
37 Körnermais/Betrieb	ha	1,1	0	1,1	0	1,1	0,1	1,1	0
38 CCM-Mais/Betrieb	ha	0	0	0	0	0	0	0	0
39 intensiv bewirtschaftete AF/Betrieb	ha	30,7	4,6	30,7	9,3	30,7	16,7	30,7	19,7
44 Energiepfl.+NR auf stillge.AF/Betrieb	ha	1	0	1	0,3	1	0,7	1	0,4
46 Brache/Betrieb	ha	0	0	0	0	0	0	0	0
47 AZ berechnete LF/Betrieb(GAK)	ha	37,9	48,7	37,9	51	37,9	57,4	37,9	44
50 AZ berechnete AF/Betrieb(GAK)	ha	18,7	8,1	18,7	12,4	18,7	19,9	18,7	20,8
56 Anteil Mais an AZ berechnete AF	%	25,1	16,6	25,1	16,3	25,1	11,4	25,1	12,9
57 Anteil Eiweiss+Ackerfütter an AF	%	3,8	6,8	3,8	5,5	3,8	9,9	3,8	5,2
58 Anteil Hackfütter an AF	%	6,3	0,7	6,3	0,1	6,3	0,1	6,3	0,2
60 Anteil stillgelegte AF an AF	%	7,9	3,8	7,9	5,7	7,9	7,4	7,9	9,1
63 Anteil AZ berechnete LF an LF(GAK)	%	60,9	95,2	60,9	91,1	60,9	87,2	60,9	82,8
67 Anteil AF an LF	%	69	20,7	69	31,1	69	43,1	69	56,3
68 Anteil korrigierte AZ berechnete LF an LF(GAK)	%	55,5	94,4	55,5	89,5	55,5	84	55,5	77,7
73 Anteil LF mit Bewirtschaftung an LF	%	0	0	0	0,3	0	0	0	0
74 Anteil Getreidefläche an AF	%	58,3	66,9	58,3	68,8	58,3	64,8	58,3	62,3
75 Anteil intensiv bewirtschaftete AF an AF	%	75,7	45,6	75,7	55,2	75,7	61,7	75,7	71,6
194 Anteil Weinbaufläche an LF	%	0,1	0	0,1	0	0,1	0	0,1	0
195 Anteil Obstbaufläche an LF	%	0	0	0	0	0	0	0	0
196 Anteil Weizenfläche an AF	%	33,1	8,1	33,1	14,8	33,1	20,3	33,1	20,1
79 Anteil Betr. mit Agrarumweltzahlungen	%	7,8	28,6	7,8	25	7,8	6,7	7,8	9,1
80 Anteil ökologisch wirtschaftende Betriebe	%	1,6	28,6	1,6	6,3	1,6	6,7	1,6	3
82 Anteil Betr. mit AZ mit umweltsp. Besch. an AF	%	4,7	42,9	4,7	12,5	4,7	20	4,7	24,2
84 Anteil Betr. mit Stilllegungsprämie	%	67,2	14,3	67,2	31,3	67,2	46,7	67,2	45,5
85 Anteil Betr. GL>40 und < 2GV/HFF	%	18,8	42,9	18,8	75	18,8	46,7	18,8	39,4
87 Anteil Betr. VE>140/100ha an viehh. Betr.	%	31,3	28,6	31,3	18,8	31,3	26,7	31,3	42,4
92 VE/100 ha LF	VE	111,3	133	111,3	119,2	111,3	108,4	111,3	115,5
93 VE Milchkuhe/Betrieb	VE	22	20	22	27,6	22	31,5	22	23,7
94 VE Milchkuhe/100 ha HFF	VE	106	48,5	106	70,7	106	78,1	106	96,5
95 RGV/100 ha HFF	RGV	307,6	155,2	307,6	163,4	307,6	163,7	307,6	196,8
173 Milchleistung/Betrieb	kg	6206,7	5996,5	6206,7	6327,2	6206,7	5952,3	6206,7	6070,5
174 Milchleistung kg/HFF	kg	8497,8	3025,1	8497,8	4749,1	8497,8	4914,2	8497,8	6518,5
175 Getreideertrag/ha	dt	64	45,4	64	55,8	64	57,4	64	58,1
99 AK insgesamt/Betrieb	AK	1,7	1,4	1,7	1,5	1,7	1,8	1,7	1,5
101 Familien-AK /Betrieb	AK	1,6	1,4	1,6	1,5	1,6	1,8	1,6	1,4
102 Anteil Fam-AK an AK insgesamt	%	92,1	100	92,1	100	92,1	99,6	92,1	94,6
103 AK insgesamt/100 ha	AK	2,8	2,7	2,8	2,6	2,8	2,7	2,8	2,8
105 Alter Betriebsleiter	Jahre	50,9	47,3	50,9	46,1	50,9	43,9	50,9	48,9
106 AZ/Betrieb	Euro	-	4207,3	-	4507,2	-	3566,3	-	1997,2
107 AZ/LF	Euro	-	82,2	-	80,4	-	54,1	-	37,6
217 AZ/AK	Euro	-	3036,2	-	3042,9	-	2026,3	-	1358,9
108 AZ/berechnete LF (GAK)	Euro	-	86,4	-	88,3	-	62,1	-	45,5
112 AZ/ korrigierte berechnete LF (GAK)	Euro	-	87,1	-	89,9	-	64,5	-	48,4
118 Prämie öko-Landbau/Betrieb	Euro	-	0	-	739,7	-	0	-	0
120 Prämie Agrarumweltmaßnahmen/Betrieb	Euro	48,1	1731	48,1	1691,9	48,1	374,9	48,1	251,7
122 Extensivierungsprämie/Betrieb	Euro	253,7	0	253,7	889,3	253,7	465,6	253,7	355,3
124 Zahlung f. Flächen mit Umweltauflagen/geförderten Betrieb	Euro	5871,9	6155,5	5871,9	380,8	5871,9	3428,1	5871,9	1730,7
126 Gewinn/Betrieb	Euro	35761	16525	35761	21907	35761	27258	35761	23117
127 Gewinn/LF	Euro	575	323	575	391	575	414	575	436
218 Gewinn/Familien-AK	Euro	22350,8	11803,3	22350,8	14605	22350,8	15143,4	22350,8	16511,8
128 AZ bereinigter Gewinn/Betrieb	Euro	35761	12317	35761	17400	35761	23692	35761	21119
129 AZ bereinigter Gewinn/LF	Euro	575	241	575	311	575	360	575	398
138 AZ korrigierte ord. Erg+Pers. Aufwand/Betrieb	Euro	32802	10029	32802	19410	32802	27653	32802	22186
139 AZ korrigierte ord. Erg+Pers. Aufwand/LF	Euro	527	196	527	346	527	420	527	418
140 AZ korrigierte ord. Erg+Pers. Aufwand/AK	Euro	18947	7237	18947	13104	18947	15712	18947	15095
143 Ausserldw. Eink. Betr. Ehepaar/Betrieb	Euro	6909	16973	6909	11288	6909	9674	6909	7865

Fortsetzung 1 - MB-V-Tabelle 5.22

Nr. Indikator	Einheit	F		F		F		F	
		LVZ <16		LVZ16-21		LVZ21-26		LVZ >26	
		Betrieb gefördert nein	ja	Betrieb gefördert nein	ja	Betrieb gefördert nein	ja	Betrieb gefördert nein	ja
186 Gesamteinkommen Betr.ehepaar/Betrieb	Euro	42670	33498	42670	33195	42670	36932	42670	30982
187 Verf.Einkommen.Idv.Unternehmerfamilie	Euro	30982,9	25727,6	30982,9	22083	30982,9	26869	30982,9	21500
147 Verleichtslohn/Betrieb	Euro	40590	34943	40590	38102	40590	43729	40590	35646
148 Diff.Vergleichslohn-gewinn/Betrieb	Euro	4829	18419	4829	16195	4829	16471	4829	12529
149 Ord.Eigenkap.veränd.Unternehmen/Betr.	Euro	-833	3854	-833	3548	-833	7235	-833	-2363
150 Ord.Eigenkap.veränd.Unternehmer/Betr.	Euro	9943	15294	9943	14377	9943	17534	9943	3919
153 Anteil AZ am Gewinn	%	-	25,5	-	20,6	-	13,1	-	8,6
188 Anteil AZ am Gesamteinkommen	%	-	12,5598543	-	13,5779485	-	9,65639554	-	6,44632367
189 Anteil AZ am Verfügbaren Einkommen	%	-	16,4	-	20,4	-	13,3	-	9,3
155 Anteil AZ am ord.Erg+Pers.Aufwand	%	-	29,6	-	18,8	-	11,4	-	8,3
158 Anteil AZ an betriebs+produktbezog.AZ	%	-	26,6	-	28,5	-	20,4	-	11,6
159 Anteil AZ an betriebsbezog.AZ+Zulagen	%	-	48,1	-	58,8	-	61,7	-	50,4
161 Anteil AZ an Präm.für Agrumweltmassn.	%	-	243,1	-	266,4	-	951,1	-	793,5
162 Anteil AZbG an Prä.f.AUM+uwAZ+Extens.	%	-	96,3	-	171,5	-	233,7	-	194,5
163 Personalaufwand/LF	Euro	-50,6	-27	-50,6	-18,7	-50,6	-22,5	-50,6	-36,4
219 Personalaufwand/AK	Euro	-1820	-997,7	-1820	-707,9	-1820	-843,5	-1820	-1314
164 Saat+Pflanzgut Aufwand/LF	Euro	-47,8	-14,8	-47,8	-19,8	-47,8	-25,6	-47,8	-26,4
165 StBE/LF	Euro	707,2	517,2	707,2	630,4	707,2	646,3	707,2	694,1
166 StBE/Betrieb	Euro	44018,2	26485	44018,2	35320,1	44018,2	42552	44018,2	36823,2
177 LVZ/Betrieb	LVZ	48,6	13,5	48,6	18,7	48,6	23,3	48,6	33,1
178 Höhenlage/Betrieb	Code	1,1	1,6	1,1	1,9	1,1	1,9	1,1	1,7
167 PSM Aufwand/Betrieb	Euro	-4324,6	-405,8	-4324,6	-1543,3	-4324,6	-2491,9	-4324,6	-2524,4
168 Düngemittelaufwand/Betrieb	Euro	-5109,7	-2005,7	-5109,7	-3287	-5109,7	-5161,5	-5109,7	-4239,4
169 Düngemittelaufwand/berreinigte LF	Euro	-85,3	-39,5	-85,3	-59,3	-85,3	-80,1	-85,3	-83,6
170 Düngemittelaufwand/berreinigte AF	Euro	-125,9	-196,8	-125,9	-195,4	-125,9	-191,3	-125,9	-153,8
171 PSM Aufwand/LF	Euro	-69,5	-7,9	-69,5	-27,6	-69,5	-37,8	-69,5	-47,6
172 PSM Aufwand/berreinigte AF	Euro	-106,6	-39,8	-106,6	-91,7	-106,6	-92,3	-106,6	-91,6
181 Pachtpreis/ha gepachtete LF	Euro	164,6	64,7	164,6	72,8	164,6	79,6	164,6	120,6
182 Umsatz Fremdverkehr/Betrieb	Euro	0	0	0	0	0	0	0	0
190 Anteil jur.Pers.an allen Betrieben	%	0	0	0	0	0	0	0	0
191 Anteil Pers.Gesellsch.an allen Betr.	%	15,6	0	15,6	0	15,6	20	15,6	0
201 Eink.diff.[Gewinn/LF Ord.Erg.+PA/LF]	Euro	334	331,2	264	180,6	214,7	107	176,4	108,8
202 Anteil AZ an Einkommensdiff. V.1-1.1	%	24,6	24,8	30,5	44,5	25,2	50,6	21,3	34,6
208 Indikator V.1-1.2 < 0 %	%	14,3	14,3	12,5	25	13,3	26,7	24,2	36,4
203 > 100 %	%	0	14,3	12,5	12,5	6,7	6,7	9,1	3
204 > 90 %	%	0	14,3	12,5	12,5	6,7	13,3	12,1	3
205 50 - 90 %	%	14,3	0	18,8	6,3	0	13,3	0	12,1
207 0 - 50 %	%	71,4	71,4	56,3	56,3	80	46,7	63,6	48,5
209 Eink.diff.[- Ord.Erg.+PA/AK]	Euro	-	11709,7	-	5843,4	-	3235,2	-	3851,4
210 Anteil AZ an Einkommensdiff. V.1-1.1	%	-	25,9	-	52,1	-	62,6	-	35,3
216 Indikator V.1-1.2 < 0 %	%	-	28,6	-	25	-	33,3	-	27,3
211 > 100 %	%	-	0	-	6,3	-	6,7	-	12,1
212 > 90 %	%	-	0	-	6,3	-	6,7	-	12,1
213 50 - 90 %	%	-	0	-	18,8	-	13,3	-	3
215 0 - 50 %	%	-	71,4	-	50	-	46,7	-	57,6

Quelle: Eigene Ermittlung anhand der einzelbetrieblichen Daten des Testbetriebsnetzes.

MB-V-Tabelle 5.23: Indikatorenvergleich mit Ausgleichszulage geförderte und nicht geförderte Testbetriebe (verschiedene Betriebsgruppen = Tuples) des WJ 2000/01 – Hessen

Nr. Indikator	Einheit	F-10-30		F-100-200	
		Betrieb gefördert		Betrieb gefördert	
		nein	ja	nein	ja
200 Gruppen-Nummer	Code	6006	2012	6010	2016
1 Betriebe insgesamt	Anzahl	9	13	7	9
28 LF/Betrieb	ha	23,2	22,2	134,2	119,3
29 AF/Betrieb	ha	16,9	8,7	99,8	67,8
35 Dauergrünland/Betrieb	ha	6,3	13,6	34,4	51,5
32 Ackerfutter/Betrieb	ha	1,5	1,2	7,8	6,9
33 HFF/Betrieb	ha	7	13,9	35,1	52,7
36 Silomais/Betrieb	ha	0,9	0,9	7,1	5,8
37 Körnermais/Betrieb	ha	0,3	0	2,9	0,2
38 CCM-Mais/Betrieb	ha	0	0	0	0
39 intensiv bewirtschaftete AF/Betrieb	ha	9,2	4,8	73	48,2
44 Energiepfl.+NR auf stillge. AF/Betrieb	ha	0	0,1	5	1,2
46 Brache/Betrieb	ha	0	0	0	0
47 AZ berechnete LF/Betrieb(GAK)	ha	16,3	20,6	81,1	96,7
50 AZ berechnete AF/Betrieb(GAK)	ha	10	7	46,7	45,2
56 Anteil Mais an AZ berechn. AF	%	8	11,2	13,2	11,3
57 Anteil Eiweiss+Ackerfutter an AF	%	4	4,9	1	2,1
58 Anteil Hackfutter an AF	%	4,4	0,4	3,3	0
60 Anteil stillgelegte AF an AF	%	6	4,5	11,1	10,3
63 Anteil AZ berechn. LF an LF(GAK)	%	70,1	92,5	60,4	81,1
67 Anteil AF an LF	%	72,9	39	74,4	56,8
68 Anteil korrig. AZ berechn. LF an LF(GAK)	%	65,7	91,2	52,2	75,2
73 Anteil LF mit Bewirt.auflagen an LF	%	0	0	0	0
74 Anteil Getreidefläche an AF	%	75,8	72,1	62,7	62,9
75 Anteil intensiv bewirtschaft. AF an AF	%	57,8	56,1	77,8	77,7
194 Anteil Weinbaufläche an LF	%	0	0	0	0
195 Anteil Obstbaufläche an LF	%	0	0	0	0
196 Anteil Weizenfläche an AF	%	30,1	9,1	40,1	24,5
79 Anteil Betr.mit Agrarumweltzahlungen	%	0	15,4	0	33,3
80 Anteil ökologisch wirtschaft. Betriebe	%	0	7,7	0	0
82 Anteil Betr.mit AZ mit umweltsp.Beschr.	%	0	0	28,6	11,1
84 Anteil Betr.mit Stilllegungsprämie	%	44,4	23,1	100	77,8
85 Anteil Betr. GL>40 und < 2GV/HFF	%	11,1	30,8	28,6	55,6
87 Anteil Betr. VE>140/100ha an viehh. Betr.	%	33,3	46,2	0	11,1
92 VE/100 ha LF	VE	122,4	154	56,4	81,2
93 VE Milchkuhe/Betrieb	VE	9	14,5	34,2	42,4
94 VE Milchkuhe/100 ha HFF	VE	128,4	104,2	97,4	80,4
95 RGV/100 ha HFF	RGV	380,4	216,8	202,6	147,4
173 Milchkuhleistung/Betrieb	kg	4605,7	5402,8	7366	6294
174 Milchleistung kg/HFF	kg	6642,4	5990,5	8626,1	5617,9
175 Getreideertrag/ha	dt	59,9	55,2	66	61,4
99 AK insgesamt/Betrieb	AK	1	1,1	2,2	2,4
101 Familien-AK /Betrieb	AK	1	1,1	1,9	2,1
102 Anteil Fam-AK an AK insgesamt	%	100	100	87,5	88,4
103 AK insgesamt/100 ha	AK	4,2	4,9	1,6	2
105 Alter Betriebsleiter	Jahre	51,8	48	48,7	42,7
106 AZ/Betrieb	Euro	-	1397,3	-	4285,9
107 AZ/LF	Euro	-	62,9	-	35,9
217 AZ/AK	Euro	-	1279,2	-	1794,1
108 AZ/berechn. LF (GAK)	Euro	-	68	-	44,3
112 AZ/ korrig. berechn. LF (GAK)	Euro	-	68,9	-	47,8
118 Prämie öko-Landbau/Betrieb	Euro	-	0	-	0
120 Prämie Agrarumweltmassnahmen/Betrieb	Euro	0	416,9	0	1841,5
122 Extensivierungsprämie/Betrieb	Euro	0	147	0	0
124 Zahlung f. Flächen mit Umweltauflagen/gefördertem Betrieb	Euro	0	0	6979,1	236,9
126 Gewinn/Betrieb	Euro	6970	8594	51916	43658
127 Gewinn/LF	Euro	300	387	387	366
218 Gewinn/Familien-AK	Euro	6970,1	7812,3	27324,3	20789,6
128 AZ bereinigter Gewinn/Betrieb	Euro	6970	7196	51916	39372
129 AZ bereinigter Gewinn/LF	Euro	300	324	387	330
138 AZ korrig. ord. Erg.+Pers. Aufwand/Betrieb	Euro	6283	7965	48834	42496
139 AZ korrig. ord. Erg.+Pers. Aufwand/LF	Euro	271	358	364	356
140 AZ korrig. ord. Erg.+Pers. Aufwand/AK	Euro	6426	7292	22490	17789
143 Ausserldw. Eink. Betr. Ehepaar/Betrieb	Euro	18981	14958	303	4094

Fortsetzung 1 - MB-V-Tabelle 5.23

Nr. Indikator	Einheit	F-10-30		F-100-200	
		Betrieb gefördert		Betrieb gefördert	
		nein	ja	nein	ja
186 Gesamteinkommen Betr.ehepaar/Betrieb	Euro	25951	23552	52219	47752
187 Verf.Einkommen.ldw.Unternehmerfamilie	Euro	12431,8	13740,8	37438	38339,4
147 Verleichtslohn/Betrieb	Euro	25152	28177	47220	52018
148 Diff.Vergleichslohn-gewinn/Betrieb	Euro	18181	19583	-4696	8360
149 Ord.Eigenkap.veränd.Unternehmen/Betr.	Euro	3378	1084	5645	11364
150 Ord.Eigenkap.veränd.Unternehmer/Betr.	Euro	5921	4762	26483	16382
153 Anteil AZ am Gewinn	%	-	16,3	-	9,8
188 Anteil AZ am Gesamteinkommen	%	-	5,932829484	-	8,975330876
189 Anteil AZ am Verfügbaren Einkommen	%	-	10,2	-	11,2
155 Anteil AZ am ord.Erg.+Pers.Aufwand	%	-	14,9	-	9,2
158 Anteil AZ an betriebs+produktbezog.AZ	%	-	25	-	10,4
159 Anteil AZ an betriebsbezog.AZ+Zulagen	%	-	72,4	-	43,3
161 Anteil AZ an Präm.für Agrumweltmassn.	%	-	335,2	-	232,7
162 Anteil AZbG an Prä.f.AUM+uwAZ+Extens.	%	-	247,8	-	229,5
163 Personalaufwand/LF	Euro	-27,8	-26,3	-46	-41
219 Personalaufwand/AK	Euro	-660,9	-534,7	-2841,1	-2044,7
164 Saat+Pflanzgut Aufwand/LF	Euro	-35,9	-20	-37,1	-27,5
165 StBE/LF	Euro	605	754,3	578,3	614,6
166 StBE/Betrieb	Euro	14053,8	16765	77621,5	73294,5
177 LVZ/Betrieb	LVZ	42,5	25	52,5	31,8
178 Höhenlage/Betrieb	Code	1,2	1,8	1,1	1,7
167 PSM Aufwand/Betrieb	Euro	-1795	-723,6	-9391,9	-7059,3
168 Düngemittelaufwand/Betrieb	Euro	-2024,1	-1565,4	-12007,4	-10664,6
169 Düngemittelaufwand/bereinigte LF	Euro	-91,1	-71	-93,6	-94
170 Düngemittelaufwand/bereinigte AF	Euro	-127,2	-184,3	-128	-171,9
171 PSM Aufwand/LF	Euro	-77,3	-32,6	-70	-59,2
172 PSM Aufwand/bereinigte AF	Euro	-112,8	-85,2	-100,1	-113,8
181 Pachtpreis/ha gepachtete LF	Euro	194,9	261,8	177,1	81,1
182 Umsatz Fremdverkehr/Betrieb	Euro	0	0	0	0
190 Anteil jur.Pers.an allen Betrieben	%	0	0	0	0
191 Anteil Pers.Gesellsch.an allen Betr.	%	0	0	0	0
201 Eink.diff.[Gewinn/LF Ord.Erg.+PA/LF]	Euro	-23,8	-87,9	56,7	7,5
202 Anteil AZ an Einkommensdiff. V.1-1.1	%	-264,5	-71,6	63,4	478,2
208 Indikator V.1-1.2 < 0 %	%	53,8	53,8	33,3	44,4
203 > 100 %	%	0	7,7	11,1	11,1
204 > 90 %	%	0	7,7	11,1	11,1
205 50 - 90 %	%	0	0	0	0
207 0 - 50 %	%	46,2	38,5	55,6	44,4
209 Eink.diff.[- Ord.Erg.+PA/AK]	Euro	-	-865,9	-	4700,4
210 Anteil AZ an Einkommensdiff. V.1-1.1	%	-	-147,7	-	38,2
216 Indikator V.1-1.2 < 0 %	%	-	53,8	-	33,3
211 > 100 %	%	-	7,7	-	0
212 > 90 %	%	-	7,7	-	0
213 50 - 90 %	%	-	0	-	11,1
215 0 - 50 %	%	-	38,5	-	55,6

Quelle: Eigene Ermittlung anhand der einzelbetrieblichen Daten des Testbetriebsnetzes.

MB-V-Tabelle 5.24: Indikatorenvergleich mit Ausgleichszulage geförderte und nicht geförderte Testbetriebe (verschiedene Betriebsgruppen = Touples) des WJ 2000/01 – Hessen

Nr. Indikator	Einheit	F-NE		F-HE		F-PG	
		Betrieb gefördert nein	Betrieb gefördert ja	Betrieb gefördert nein	Betrieb gefördert ja	Betrieb gefördert nein	Betrieb gefördert ja
200 Gruppen-Nummer	Code	6012	2018	6014	2020	6016	2022
1 Betriebe insgesamt	Anzahl	5	10	49	58	18	5
28 LF/Betrieb	ha	33,2	28,6	60,3	60,7	76,5	55
29 AF/Betrieb	ha	21,6	9,8	42,1	28	60,3	25,7
35 Dauergrünland/Betrieb	ha	11,5	18,8	18,1	32,7	16,1	29,3
32 Ackerfutter/Betrieb	ha	3,6	1,2	6,4	4,5	8,5	0,7
33 HFF/Betrieb	ha	12,7	19,1	19,4	34,4	17,7	29,5
36 Silomais/Betrieb	ha	2,8	0,9	5,3	3,1	6,9	0,5
37 Körnermais/Betrieb	ha	0	0	1,2	0	2,5	0
38 CCM-Mais/Betrieb	ha	0	0	0	0	0	0
39 intensiv bewirtschaftete AF/Betrieb	ha	15,9	5,8	30,8	17,2	41,4	19
44 Energiepfl.+NR auf stillge.AF/Betrieb	ha	0,4	0,1	1,1	0,4	0,6	0,9
46 Brache/Betrieb	ha	0	0	0	0	0	0
47 AZ berechnigte LF/Betrieb(GAK)	ha	23,5	26,1	35,5	52,2	43,6	49,2
50 AZ berechnigte AF/Betrieb(GAK)	ha	12	7,3	17,4	19,5	27,5	19,9
56 Anteil Mais an AZ berechnit.AF	%	19	11,3	23,5	13,6	20,1	2,7
57 Anteil Eiweiss+Ackerfutter an AF	%	4,8	3,1	3,1	6,7	3,9	2,7
58 Anteil Hackfutter an AF	%	3,2	0,8	6,6	0,1	11,6	0,2
60 Anteil stillgelegte AF an AF	%	6,3	6,7	8,1	7,9	7,5	10,1
63 Anteil AZ berechnit.LF an LF(GAK)	%	70,9	91,2	59	86	57	89,4
67 Anteil AF an LF	%	65,2	34,4	69,8	46,1	78,9	46,7
68 Anteil korr.AZ berechnit.LF an LF(GAK)	%	66,7	88,9	53,3	82,4	51,2	84,7
73 Anteil LF mit Bewirt.auflagen an LF	%	0	0	0	0,1	0	0
74 Anteil Getreidefläche an AF	%	66,1	73,2	60,8	63,5	51,3	67,1
75 Anteil intensiv bewirtschaftet.AF an AF	%	76,9	61,8	77,4	65,7	73,4	79,2
194 Anteil Weinbaufläche an LF	%	0	0	0,1	0	0	0
195 Anteil Obstbaufläche an LF	%	0	0	0	0	0	0
196 Anteil Weizenfläche an AF	%	28,5	16,1	36,6	19,2	25,4	20,5
79 Anteil Betr.mit Agrarumweltzahlungen	%	20	10	6,1	15,5	5,6	0
80 Anteil ökologisch wirtschaft.Betriebe	%	0	0	2	8,6	0	0
82 Anteil Betr.mit AZ mit umweltsp.Beschr.	%	0	10	6,1	24,1	0	20
84 Anteil Betr.mit Stilllegungsprämie	%	80	40	61,2	39,7	88,9	60
85 Anteil Betr.GL>40 und < 2GV/HFF	%	20	50	22,4	51,7	0	0
87 Anteil Betr.VE>140/100ha an viehh.Betr.	%	40	40	26,5	29,3	44,4	80
92 VE/100 ha LF	VE	119,6	133	105,6	113,3	125,9	168,2
93 VE Milchkühe/Betrieb	VE	10	14,6	18,8	27,6	23,8	19,8
94 VE Milchkühe/100 ha HFF	VE	78,4	76,3	97	80,2	134,6	67,2
95 RGV/100 ha HFF	RGV	279,5	183,4	297,5	174,3	340,4	161,5
173 Milchkuhleistung/Betrieb	kg	5496,7	6525,2	6042,1	6044,2	6598,9	6334,9
174 Milchleistung kg/HFF	kg	5161,2	5224,3	7403,3	5245,1	12357,2	4338,7
175 Getreideertrag/ha	dt	72,3	63,4	63,8	56,5	65,8	71
99 AK insgesamt/Betrieb	AK	1	0,8	1,7	1,6	2,5	1,7
101 Familien-AK /Betrieb	AK	1	0,8	1,5	1,6	2,1	1,7
102 Anteil Fam-AK an AK insgesamt	%	100	100	91,5	97,1	86	100
103 AK insgesamt/100 ha	AK	3,1	2,9	2,8	2,7	3,2	3,1
105 Alter Betriebsleiter	Jahre	50	47	49,8	47,6	55,7	40,8
106 AZ/Betrieb	Euro	-	2219	-	3187,1	-	3164,4
107 AZ/LF	Euro	-	77,5	-	52,5	-	57,5
217 AZ/AK	Euro	-	2641,7	-	1952	-	1883,6
108 AZ/berechnit.LF (GAK)	Euro	-	84,9	-	61	-	64,3
112 AZ/ korr.berechnit.LF (GAK)	Euro	-	87,1	-	63,7	-	67,9
118 Prämie öko-Landbau/Betrieb	Euro	-	0	-	204,1	-	0
120 Prämie Agrarumweltmassnahmen/Betrieb	Euro	37,2	132,3	20,5	893	105	0
122 Extensivierungsprämie/Betrieb	Euro	0	191,2	290,2	535	111,9	0
124 Zahlung f.Flächen mit Umweltauflagen/gefördertem Betrieb	Euro	0	4221,1	5871,9	2241,1	0	7761,8
126 Gewinn/Betrieb	Euro	1114	7250	36143	25932	56121	2784
127 Gewinn/LF	Euro	34	253	600	427	734	51
218 Gewinn/Familien-AK	Euro	1113,7	9061,9	24095,3	16207,5	26724,5	1637,7
128 AZ berechnigter Gewinn/Betrieb	Euro	1114	5031	36143	22745	56121	-380
129 AZ berechnigter Gewinn/LF	Euro	34	176	600	375	734	-7
138 AZ korr.ord.Erg+Pers.Aufwand/Betrieb	Euro	2613	3811	30861	24771	62390	782
139 AZ korr.ord.Erg+Pers.Aufwand/LF	Euro	79	133	512	408	816	14
140 AZ korr.ord.Erg+Pers.Aufwand/AK	Euro	2562	4536	18441	15171	25351	466
143 Ausserldw.Eink.Betr.ehepaar/Betrieb	Euro	17597	27351	6153	5716	5482	12967

Fortsetzung 1 - MB-V-Tabelle 5.24

Nr. Indikator	Einheit	F-NE		F-HE		F-PG	
		Betrieb gefördert		Betrieb gefördert		Betrieb gefördert	
		nein	ja	nein	ja	nein	ja
186 Gesamteinkommen Betr.ehepaar/Betrieb	Euro	18711	34601	42296	31648	61603	15751
187 Verf.Einkommen.ldw.Unternehmerfamilie	Euro	9336,8	24276,8	30934,2	22908,5	46956,6	3807,4
147 Verleichtslohn/Betrieb	Euro	25980	21479	38842	40265	54490	43215
148 Diff.Vergleichslohn-gewinn/Betrieb	Euro	24867	14229	2699	14333	-1631	40431
149 Ord.Eigenkap.veränd.Unternehmen/Betr.	Euro	-3224	3653	-4521	1369	15987	-20261
150 Ord.Eigenkap.veränd.Unternehmer/Betr.	Euro	7015	12074	5898	10401	65118	-15835
153 Anteil AZ am Gewinn	%	-	30,6	-	12,3	-	113,7
188 Anteil AZ am Gesamteinkommen	%	-	6,413109448	-	10,07046259	-	20,09015301
189 Anteil AZ am Verfügbaren Einkommen	%	-	9,1	-	13,9	-	83,1
155 Anteil AZ am ord.Erg.+Pers.Aufwand	%	-	36,8	-	11,4	-	80,2
158 Anteil AZ an betriebs+produktbezog.AZ	%	-	28,3	-	17,4	-	17,6
159 Anteil AZ an betriebsbezog.AZ+Zulagen	%	-	69,6	-	53,3	-	56,7
161 Anteil AZ an Präm.für Agrumweltmassn.	%	-	1677,5	-	356,9	-	*****
162 Anteil AZbG an Prä.f.AUM+uwAZ+Extens.	%	-	297,6	-	161,9	-	203,8
163 Personalaufwand/LF	Euro	-23,7	-21,9	-56,5	-29,7	-64,2	-14,1
219 Personalaufwand/AK	Euro	-769,6	-747,9	-2036,4	-1102,3	-1993,5	-461,8
164 Saat-+Pflanzgut Aufwand/LF	Euro	-26,2	-20,3	-48,4	-24,3	-94,5	-30,8
165 StBE/LF	Euro	538,3	618,2	672,2	652,2	950,3	744,9
166 StBE/Betrieb	Euro	17846,1	17707,5	40510,4	39582,2	72660,4	40961,9
177 LVZ/Betrieb	LVZ	44,2	22,3	49,8	26,6	45,4	25,8
178 Höhenlage/Betrieb	Code	1	1,8	1,1	1,8	1	1,6
167 PSM Aufwand/Betrieb	Euro	-2044,9	-1030	-4328,3	-2266	-6853,8	-4695,6
168 Düngemittelaufwand/Betrieb	Euro	-2861,2	-2207,4	-4821,8	-4242,1	-7246,7	-5405,9
169 Düngemittelaufwand/bereinigte LF	Euro	-88,8	-78,5	-83,2	-72	-99,9	-101,4
170 Düngemittelaufwand/bereinigte AF	Euro	-138,4	-236,7	-121,2	-161,9	-128,5	-225,3
171 PSM Aufwand/LF	Euro	-61,7	-35,9	-71,8	-37,3	-89,6	-85,4
172 PSM Aufwand/bereinigte AF	Euro	-98,9	-110,5	-108,8	-86,5	-121,6	-195,7
181 Pachtpreis/ha gepachtete LF	Euro	128,7	89,9	170,5	99,1	162,8	54,9
182 Umsatz Fremdverkehr/Betrieb	Euro	0	0	0	0	0	0
190 Anteil jur.Pers.an allen Betrieben	%	0	0	0	0	0	0
191 Anteil Pers.Gesellsch.an allen Betr.	%	0	0	0	0	100	100
201 Eink.diff.[Gewinn/LF Ord.Erg.+PA/LF]	Euro	-142	-54,2	225	104	740,9	801,8
202 Anteil AZ an Einkommensdiff. V.1-1.1	%	-54,5	-142,9	23,3	50,5	7,8	7,2
208 Indikator V.1-1.2 < 0 %	%	40	50	20,7	31	0	0
203 > 100 %	%	20	20	5,2	13,8	0	0
204 > 90 %	%	20	20	8,6	15,5	0	0
205 50 - 90 %	%	10	0	3,4	6,9	0	0
207 0 - 50 %	%	30	30	67,2	46,6	100	100
209 Eink.diff.[- Ord.Erg.+PA/AK]	Euro	-	-1974,4	-	3270,1	-	24884,9
210 Anteil AZ an Einkommensdiff. V.1-1.1	%	-	-133,8	-	59,7	-	7,6
216 Indikator V.1-1.2 < 0 %	%	-	60	-	36,2	-	0
211 > 100 %	%	-	10	-	6,9	-	0
212 > 90 %	%	-	10	-	8,6	-	0
213 50 - 90 %	%	-	0	-	6,9	-	0
215 0 - 50 %	%	-	30	-	48,3	-	100

Quelle: Eigene Ermittlung anhand der einzelbetrieblichen Daten des Testbetriebsnetzes.

MB-V-Tabelle 5.25: Indikatorenvergleich mit Ausgleichszulage geförderte und nicht geförderte Testbetriebe (verschiedene Betriebsgruppen = Tuples) des WJ 2000/01 – Hessen

Nr. Indikator	Einheit	M		M		M-30-50		M-100-200	
		WG16		LVZ <16		Betrieb gefördert		Betrieb gefördert	
		Betrieb gefördert nein	ja	Betrieb gefördert nein	ja	Betrieb gefördert nein	ja	Betrieb gefördert nein	ja
200 Gruppen-Nummer	Code	6018	2040	6018	2052	6022	2048	6024	2050
1 Betriebe insgesamt	Anzahl	120	15	120	11	32	7	14	6
28 LF/Betrieb	ha	53,6	61,8	53,6	68	38,5	38,1	120,3	120,7
29 AF/Betrieb	ha	49	51,2	49	60,1	35	30,6	109,6	96,9
35 Dauergrünland/Betrieb	ha	4,5	10,6	4,5	7,9	3,4	7,5	10,6	23,7
32 Ackerfutter/Betrieb	ha	1,2	1,6	1,2	1,5	0,9	0	1,9	2,9
33 HFF/Betrieb	ha	4,9	11,3	4,9	8,2	4	7,5	10,9	25,8
36 Silomais/Betrieb	ha	0,8	0,9	0,8	1,2	0,3	0	1,6	0,8
37 Körnermais/Betrieb	ha	1,7	0	1,7	0	0,9	0	5,2	0,4
38 CCM-Mais/Betrieb	ha	0	0	0	0	0	0	0	0
39 intensiv bewirtschaftete AF/Betrieb	ha	36,8	36	36,8	46,4	24,7	19,4	80,9	76,4
44 Energiepfl.+NR auf stillge.AF/Betrieb	ha	1,3	1,3	1,3	1,5	0,7	0,8	4,2	1,6
46 Brache/Betrieb	ha	0	0	0	0	0	0	0	0
47 AZ berechnete LF/Betrieb(GAK)	ha	28,3	45,2	28,3	47,5	21,8	28,9	60,8	88,1
50 AZ berechnete AF/Betrieb(GAK)	ha	23,7	34,6	23,7	39,6	18,4	21,4	50,2	64,3
56 Anteil Mais an AZ berechnete.AF	%	3,3	2,5	3,3	3	1,8	0	3,1	1,2
57 Anteil Eiweiss+Ackerfutter an AF	%	2,1	3	2,1	1,3	3,2	1	2,3	3,6
58 Anteil Hackfutter an AF	%	9,6	0,9	9,6	1	8,7	0,8	9,2	0,8
60 Anteil stillgelegte AF an AF	%	9,5	12,9	9,5	10,8	9,6	18,2	10,7	9,3
63 Anteil AZ berechnete.LF an LF(GAK)	%	52,7	73,1	52,7	69,8	56,7	75,9	50,6	73
67 Anteil AF an LF	%	91,4	82,9	91,4	88,4	91	80,3	91,2	80,3
68 Anteil korr.AZ berechnete.LF an LF(GAK)	%	44	62,9	44	60,5	48,1	63	40,8	65,5
73 Anteil LF mit Bewirt.auflagen an LF	%	0,2	0	0,2	0	0	0	0	0
74 Anteil Getreidefläche an AF	%	63,3	62,8	63,3	63,3	64,3	62,2	61,4	62,9
75 Anteil intensiv bewirtschaftete.AF an AF	%	80,7	77,8	80,7	84	76,2	73	79,3	85,3
194 Anteil Weinbaufläche an LF	%	0	0	0	0	0,1	0	0	0
195 Anteil Obstbaufläche an LF	%	0,1	0	0,1	0	0	0	0	0
196 Anteil Weizenfläche an AF	%	36,9	29,4	36,9	30,6	35,8	30	37,9	30,7
79 Anteil Betr.mit Agrarumweltzahlungen	%	6,7	13,3	6,7	9,1	6,3	14,3	0	16,7
80 Anteil ökologisch wirtschaftl.Betriebe	%	1,7	13,3	1,7	9,1	3,1	14,3	0	0
82 Anteil Betr.mit AZ mit umweltsp.Beschr.	%	3,3	0	3,3	0	3,1	0	7,1	0
84 Anteil Betr.mit Stilllegungsprämie	%	85	93,3	85	100	81,3	85,7	100	100
85 Anteil Betr.GL>40 und < 2GV/HFF	%	2,5	13,3	2,5	9,1	3,1	14,3	0	0
87 Anteil Betr.VE>140/100ha an viehh.Betr.	%	13,3	20	13,3	27,3	9,4	14,3	14,3	33,3
92 VE/100 ha LF	VE	71,1	93,4	71,1	99,6	60,2	88	62,6	89,1
93 VE Milchkuhe/Betrieb	VE	2	1,3	2	1,7	0,4	0	7,2	3,4
94 VE Milchkuhe/100 ha HFF	VE	41	11,5	41	20,3	9,7	0	66,3	13,2
95 RGV/100 ha HFF	RGV	186,8	126,3	186,8	145,3	138,4	139,7	172,6	76,9
173 Milchkuhleistung/Betrieb	kg	6205,7	3762,1	6205,7	3762,1	5338,1	0	6817,4	3762,1
174 Milchleistung kg/HFF	kg	2959	468,1	2959	879,2	561,2	0	5189,3	509,5
175 Getreideertrag/ha	dt	68	67,6	68	65,9	65,3	67,7	71,5	68,7
99 AK insgesamt/Betrieb	AK	1,4	1,3	1,4	1,2	1,2	1	2,1	2,1
101 Familien-AK /Betrieb	AK	1,3	1,2	1,3	1,1	1,2	0,9	1,8	1,8
102 Anteil Fam-AK an AK insgesamt	%	91,7	91,8	91,7	89,1	95,9	91,4	86,2	86,4
103 AK insgesamt/100 ha	AK	2,6	2,1	2,6	1,8	3,2	2,6	1,8	1,7
105 Alter Betriebsleiter	Jahre	48	45,1	48	51,2	48,5	43,9	49,4	57,2
106 AZ/Betrieb	Euro	-	1684,1	-	1610,6	-	1077,4	-	3093,2
107 AZ/LF	Euro	-	27,3	-	23,7	-	28,2	-	25,6
217 AZ/AK	Euro	-	1302,2	-	1293,2	-	1077,4	-	1484,7
108 AZ/berechnete.LF (GAK)	Euro	-	37,3	-	33,9	-	37,2	-	35,1
112 AZ/ korr.berechnete.LF (GAK)	Euro	-	43,4	-	39,1	-	44,8	-	39,1
118 Prämie öko-Landbau/Betrieb	Euro	77,4	167,8	77,4	0	203,4	0	-	0
120 Prämie Agrarumweltmassnahmen/Betrieb	Euro	121,5	481,7	121,5	428,1	205,6	672,7	0	1203
122 Extensivierungsprämie/Betrieb	Euro	8,8	15,9	8,8	0	33,2	34,1	0	0
124 Zahlung f.Flächen mit Umweltauflagen/geförderten Betrieb	Euro	3652,3	0	3652,3	0	3862,7	0	9898,4	0
126 Gewinn/Betrieb	Euro	24230	14108	24230	14399	17346	3905	49313	32918
127 Gewinn/LF	Euro	452	228	452	212	451	102	410	273
218 Gewinn/Familien-AK	Euro	18638,7	11756,6	18638,7	13089,8	14454,9	4338,8	27396,3	18287,9
128 AZ bereinigter Gewinn/Betrieb	Euro	24230	12424	24230	12788	17346	2828	49313	29825
129 AZ bereinigter Gewinn/LF	Euro	452	201	452	188	451	74	410	247
138 AZ korr.ord.Erg+Pers.Aufwand/Betrieb	Euro	25315	13413	25315	14907	15961	3792	53316	35464
139 AZ korr.ord.Erg+Pers.Aufwand/LF	Euro	472	217	472	219	415	99	443	294
140 AZ korr.ord.Erg+Pers.Aufwand/AK	Euro	18039	10371	18039	11969	13063	3792	25048	17023
143 Ausserldw.Eink.Betr.ehepaar/Betrieb	Euro	10796	16831	10796	20895	8685	13920	633	8613

Fortsetzung 1 - MB-V-Tabelle 5.25

Nr. Indikator	Einheit	M		M		M-30-50		M-100-200	
		WG16		LVZ <16					
		Betrieb gefördert nein	ja	Betrieb gefördert nein	ja	Betrieb gefördert nein	ja	Betrieb gefördert nein	ja
186 Gesamteinkommen Betr.ehepaar/Betrieb	Euro	35026	30939	35026	35294	26031	17825	49946	41531
187 Verf.Einkommen.ldw.Unternehmerfamilie	Euro	23493,5	17358,1	23493,5	17752,4	14090,4	4893,4	37661,9	29447,7
147 Verleichtslohn/Betrieb	Euro	32718	29084	32718	28436	30024	23408	47147	38585
148 Diff.Vergleichslohn-gewinn/Betrieb	Euro	8487	14976	8487	14037	12678	19503	-2167	5666
149 Ord.Eigenkap.veränd.Unternehmen/Betr.	Euro	2955	-4877	2955	-11220	-704	-4453	5630	-2088
150 Ord.Eigenkap.veränd.Unternehmer/Betr.	Euro	22455	14997	22455	7732	20104	9503	56488	18663
153 Anteil AZ am Gewinn	%	-	11,9	-	11,2	-	27,6	-	9,4
188 Anteil AZ am Gesamteinkommen	%	-	5,44329164	-	4,56338188	-	6,04431978	-	7,44793046
189 Anteil AZ am Verfügbaren Einkommen	%	-	9,7	-	9,1	-	22	-	10,5
155 Anteil AZ am ord.Erg+Pers.Aufwand	%	-	11,2	-	9,8	-	22,1	-	8
158 Anteil AZ an betriebs+produktbezog.AZ	%	-	7,7	-	6,5	-	7,4	-	7,8
159 Anteil AZ an betriebsbezog.AZ+Zulagen	%	-	37,1	-	38,3	-	28	-	42,3
161 Anteil AZ an Präm.für Agrumweltmassn.	%	-	349,6	-	376,3	-	160,2	-	257,1
162 Anteil AZbG an Prä.f.AUM+uwAZ+Extens.	%	-	338,4	-	376,3	-	152,4	-	257,1
163 Personalaufwand/LF	Euro	-54	-46,4	-54	-44,4	-39,8	-62,9	-48,2	-75,4
219 Personalaufwand/AK	Euro	-2065,4	-2215	-2065,4	-2424,4	-1252,8	-2400,7	-2721,7	-4366,3
164 Saat+Pflanzgut Aufwand/LF	Euro	-67,3	-32,6	-67,3	-40,5	-68,6	-43,3	-71,7	-34,2
165 StBE/LF	Euro	570,9	474,7	570,9	547,6	433,8	363,5	653,2	537
166 StBE/Betrieb	Euro	30616,7	29325,6	30616,7	37260,1	16693,3	13864,2	78568,9	64813,4
177 LVZ/Betrieb	LVZ	52,1	29,2	52,1	32,6	53,8	25,7	55,5	33,6
178 Höhenlage/Betrieb	Code	1	1,5	1	1,5	1	1,4	1,1	1,7
167 PSM Aufwand/Betrieb	Euro	-5813,1	-5766,2	-5813,1	-7212,6	-3556,3	-4128,4	-13632,1	-10641,4
168 Düngemittelaufwand/Betrieb	Euro	-5651,1	-5659,2	-5651,1	-7402,5	-3968	-3453,5	-13010,2	-11972,7
169 Düngemittelaufwand/bereinigte LF	Euro	-112,4	-99,7	-112,4	-117,1	-110,7	-101,4	-115,4	-105,7
170 Düngemittelaufwand/bereinigte AF	Euro	-123,8	-122,5	-123,8	-133,9	-122,5	-130,2	-127,4	-133,8
171 PSM Aufwand/LF	Euro	-108,4	-93,4	-108,4	-106	-92,4	-108,2	-113,4	-88,1
172 PSM Aufwand/bereinigte AF	Euro	-127,4	-124,8	-127,4	-130,5	-109,8	-155,6	-133,5	-118,9
181 Pachtpreis/ha gepachtete LF	Euro	177,1	146,2	177,1	144,6	205,6	163,5	159	128,4
182 Umsatz Fremdverkehr/Betrieb	Euro	0	0	0	0	0	0	0	0
190 Anteil jur.Pers.an allen Betrieben	%	0	0	0	0	0	0	0	0
191 Anteil Pers.Gesellsch.an allen Betr.	%	7,5	6,7	7,5	9,1	3,1	14,3	7,1	0
201 Eink.diff.[Gewinn/LF Ord.Erg.+PA/LF]	Euro	250,6	254,9	263,8	252,9	376,6	315,4	162,8	149,4
202 Anteil AZ an Einkommensdiff. V.1-1.1	%	10,9	10,7	9	9,4	7,5	8,9	15,7	17,1
208 Indikator V.1-1.2 < 0 %	%	6,7	13,3	9,1	9,1	14,3	28,6	16,7	16,7
203 > 100 %	%	6,7	6,7	9,1	9,1	0	0	0	16,7
204 > 90 %	%	6,7	6,7	9,1	9,1	0	0	0	16,7
205 50 - 90 %	%	6,7	0	0	0	0	0	0	0
207 0 - 50 %	%	80	80	81,8	81,8	85,7	71,4	83,3	66,7
209 Eink.diff.[- Ord.Erg.+PA/AK]	Euro	-	7668,5	-	6070,5	-	9271,2	-	8025,5
210 Anteil AZ an Einkommensdiff. V.1-1.1	%	-	17	-	21,3	-	11,6	-	18,5
216 Indikator V.1-1.2 < 0 %	%	-	26,7	-	36,4	-	28,6	-	16,7
211 > 100 %	%	-	6,7	-	0	-	0	-	16,7
212 > 90 %	%	-	6,7	-	0	-	0	-	16,7
213 50 - 90 %	%	-	6,7	-	0	-	0	-	0
215 0 - 50 %	%	-	60	-	63,6	-	71,4	-	66,7

Quelle: Eigene Ermittlung anhand der einzelbetrieblichen Daten des Testbetriebsnetzes.

MB-V-Tabelle 5.26: Kenngrößen und Indikatoren zur Beantwortung der Bewertungsfrage V.4 für die landwirtschaftlichen Betriebe insgesamt mit InVeKoS-Förderantrag - Hessen 2001

Kenngröße/Indikator	Einheit	Flurstücke der Betriebe mit AZ in ...			Flurstücke der Betriebe ohne AZ	
		Berg-gebieten	benacht. Agrarzone	kleinen Gebieten	benacht. Gebieten insgesamt	außerhalb benachteiligte Gebiete
LF	ha		316.583,0		316.583,0	365.131,0
LF für umweltfreundlich bewirtsch. Flächen	ha		58.443,0		58.443,0	67.680,0
LF für Flächen mit integr. Pflanzenbau oder -schutz	ha					
LF für Flächen mit ökologischem Landbau	ha		23.129,0		23.129,0	19.173,0
GL	ha		182.451,0		182.451,0	97.070,0
GL für umweltfreundlich bewirtsch. Flächen	ha		45.709,0		45.709,0	38.123,0
GL für Weideflächen mit < 2 RGV/ha	ha					
AF	ha		169.891,0		169.891,0	157.142,0
AF für umweltfreundlich bewirtsch. Flächen	ha		18.559,0		18.559,0	19.737,0
AF für Flächen mit <= 170 kg/ha Wirtschafts- und Mineraldünger	ha		10.607,0		10.607,0	9.819,0
AF für Flächen mit PS-Schwellenwert	ha					
Anteil umweltfr. bewirtsch. LF an LF	%		18,5		18,5	18,5
Anteil ökolog. bewirtsch. LF an umweltfr. bewirtsch. LF	%		39,6		39,6	28,3
Anteil LF mit integr. Pflanzenbau an umweltfr. bewirtsch. LF	%		-		-	-
Anteil Weidefl. < 2 RGV/ha an umweltfr. bewirtsch. LF	%		-		-	-
Anteil AF <= 170 kg/ha N an AF	%		6,2		6,2	6,2
Anteil AF mit PS-Schwellenwert an AF	%		-		-	-
Anteil umweltfr. bewirtsch. GL an GL	%		25,1		25,1	39,3
Anteil Weidefl. < 2 RGV/ha an umweltfr. bewirtsch. GL	%		-		-	-
Anteil umweltfr. bewirtsch. AF an AF	%		10,9		10,9	12,6
Anteil AF <= 170 kg/ha N an umweltfr. bewirtsch. AF	%		57,2		57,2	49,7
Anteil AF mit PS-Schwellenwert an umweltfr. bewirtsch. AF	%		-		-	-

1) Abgrenzung und Zuordnung der agrarumweltpolitischen Maßnahmen wurde nach Vorgaben des Evaluators vom Land selbst vorgenommen.

Quelle: Eigene Berechnungen und Berechnungen der Länder anhand der InVeKoS-Förderantragsdaten

MB-V-Tabelle 5.27: Kenngrößen und Indikatoren zur Beantwortung der Bewertungsfrage V.4 für die landwirtschaftlichen HE-Betriebe mit InVeKoS-Förderantrag - Hessen 2001

Kenngröße/Indikator	Einheit	Flurstücke der Betriebe mit AZ in ...			Flurstücke der Betriebe ohne AZ	
		Berggebieten	benacht. Agrarzone	kleinen Gebieten	benacht. Gebieten insgesamt	außerhalb benachteiligte Gebiete
LF	ha		192.782,0		192.782,0	266.524,0
LF für umweltfreundlich bewirtsch. Flächen	ha		110.862,0		110.862,0	32.111,0
LF für Flächen mit integr. Pflanzenbau oder -schutz	ha					
LF für Flächen mit ökologischem Landbau	ha		12.817,0		12.817,0	10.410,0
GL	ha		84.970,0		84.970,0	49.071,0
GL für umweltfreundlich bewirtsch. Flächen	ha		23.720,0		23.720,0	16.974,0
GL für Weideflächen mit < 2 RGV/ha	ha					
AF	ha		106.194,0		106.194,0	131.212,0
AF für umweltfreundlich bewirtsch. Flächen	ha		3.549,0		3.549,0	4.521,0
AF für Flächen mit ≤ 170 kg/ha Wirtschafts- und Mineraldünger	ha		6.442,0		6.442,0	4.830,0
AF für Flächen mit PS-Schwellenwert	ha					
Anteil umweltfr. bewirtsch. LF an LF	%		57,5		57,5	12,0
Anteil ökolog. bewirtsch. LF an umweltfr. bewirtsch. LF	%		11,6		11,6	32,4
Anteil LF mit integr. Pflanzenbau an umweltfr. bewirtsch. LF	%		-		-	-
Anteil Weidefl. < 2 RGV/ha an umweltfr. bewirtsch. LF	%		-		-	-
Anteil AF ≤ 170 kg/ha N an AF	%		6,1		6,1	3,7
Anteil AF mit PS-Schwellenwert an AF	%		-		-	-
Anteil umweltfr. bewirtsch. GL an GL	%		27,9		27,9	34,6
Anteil Weidefl. < 2 RGV/ha an umweltfr. bewirtsch. GL	%		-		-	-
Anteil umweltfr. bewirtsch. AF an AF	%		3,3		3,3	3,4
Anteil AF ≤ 170 kg/ha N an umweltfr. bewirtsch. AF	%		181,5		181,5	106,8
Anteil AF mit PS-Schwellenwert an umweltfr. bewirtsch. AF	%		-		-	-

1) Abgrenzung und Zuordnung der agrarumweltpolitischen Maßnahmen wurde nach Vorgaben des Evaluators vom Land selbst vorgenommen.

Quelle: Eigene Berechnungen und Berechnungen der Länder anhand der InVeKoS-Förderantragsdaten

MB-V-Tabelle 5.28: Kenngrößen und Indikatoren zur Beantwortung der Bewertungsfrage V.4 für die für die landwirtschaftlichen NE-Betriebe mit InVeKoS-Förderantrag - Hessen 2001

Kenngröße/Indikator	Einheit	Flurstücke der Betriebe mit AZ in ...			Flurstücke der Betriebe ohne AZ	
		Berggebieten	benacht. Agrarzone	kleinen Gebieten	benacht. Gebieten insgesamt	außerhalb benachteiligte Gebiete
LF	ha		93.670,0		93.670,0	119.769,0
LF für umweltfreundlich bewirtsch. Flächen	ha		11.226,8		11.226,8	11.212,0
LF für Flächen mit integr. Pflanzenbau oder -schutz	ha					
LF für Flächen mit ökologischem Landbau	ha		9.814,0		9.814,0	4.060,0
GL	ha		82.997,0		82.997,0	28.212,0
GL für umweltfreundlich bewirtsch. Flächen	ha		21.240,0		21.240,0	7.490,0
GL für Weideflächen mit < 2 RGV/ha	ha					
AF	ha		55.623,0		55.623,0	27.426,0
AF für umweltfreundlich bewirtsch. Flächen	ha		3.416,0		3.416,0	990,0
AF für Flächen mit ≤ 170 kg/ha Wirtschafts- und Mineraldünger	ha		2.858,0		2.858,0	1.257,0
AF für Flächen mit PS-Schwellenwert	ha					
Anteil umweltfr. bewirtsch. LF an LF	%		12,0		12,0	9,4
Anteil ökolog. bewirtsch. LF an umweltfr. bewirtsch. LF	%		87,4		87,4	36,2
Anteil LF mit integr. Pflanzenbau an umweltfr. bewirtsch. LF	%		-		-	-
Anteil Weidefl. < 2 RGV/ha an umweltfr. bewirtsch. LF	%		-		-	-
Anteil AF ≤ 170 kg/ha N an AF	%		5,1		5,1	4,6
Anteil AF mit PS-Schwellenwert an AF	%		-		-	-
Anteil umweltfr. bewirtsch. GL an GL	%		25,6		25,6	26,5
Anteil Weidefl. < 2 RGV/ha an umweltfr. bewirtsch. GL	%		-		-	-
Anteil umweltfr. bewirtsch. AF an AF	%		6,1		6,1	3,6
Anteil AF ≤ 170 kg/ha N an umweltfr. bewirtsch. AF	%		83,7		83,7	127,0
Anteil AF mit PS-Schwellenwert an umweltfr. bewirtsch. AF	%		-		-	-

1) Abgrenzung und Zuordnung der agrarumweltpolitischen Maßnahmen wurde nach Vorgaben des Evaluators vom Land selbst vorgenommen.

Quelle: Eigene Berechnungen und Berechnungen der Länder anhand der InVeKoS-Förderantragsdaten

MB-V-Abbildung 5.1: Benachteiligte Gebiete in Hessen (RL 75/268/EWG)

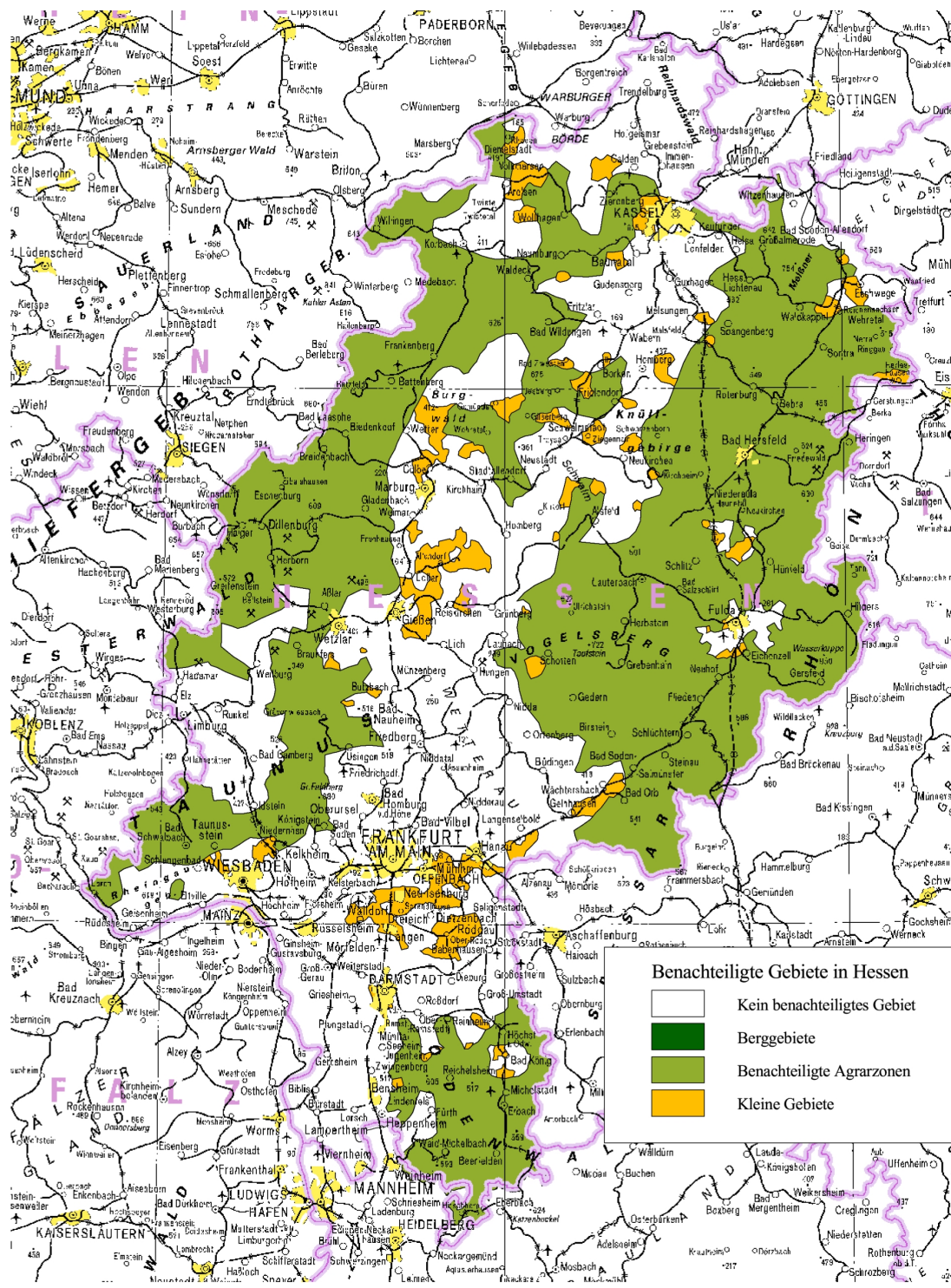

Datenquellen: LANIS (Landschafts-Informationssystem Bundesforschungsanstalt für Naturschutz und Landschaftsökologie) Stand 1992
 Hrs.: Bundesministerium für Ernährung, Landwirtschaft und Forsten (BML)
 ATKIS® DTK1000-V, © Bundesamt für Kartographie und Geodäsie 2003.

Bundesforschungsanstalt für Landwirtschaft
 6-Länder-Halbzeitbewertung
 gemäß VO (EG) Nr. 1257/1999

MB-V-Abbildung 5.2: EU-kapitelspezifische (V.) und EU-kapitelübergreifende (Q.) Leitziele sowie regionalspezifische (R.) Ziele der Ausgleichszulage in benachteiligten Gebieten sowie Interventionslogik (-Int.).

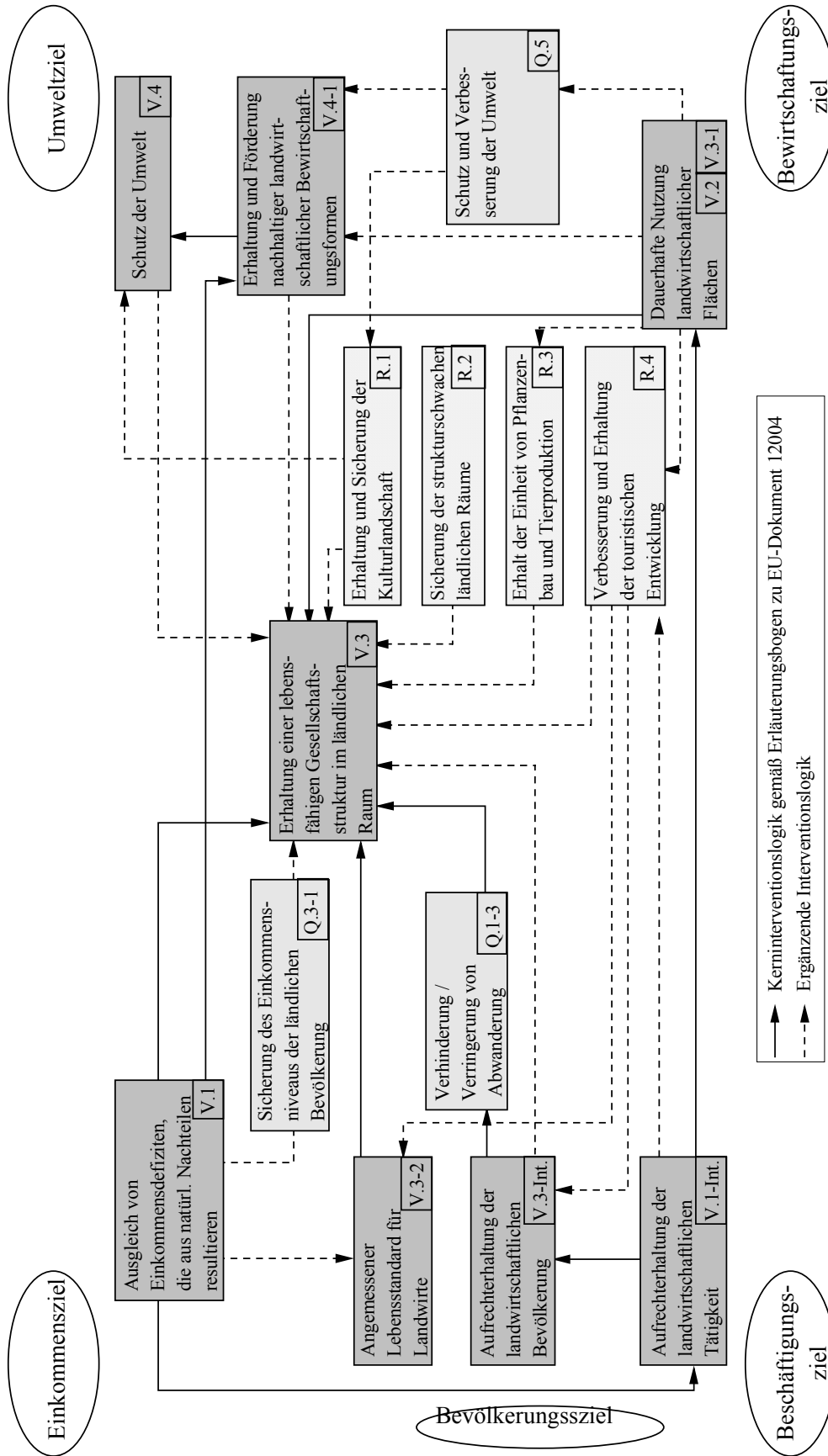

Quelle: Eigene Darstellung.